

คู่มือการใช้งาน



โปรแกรมระบบสินค้า

กลุ่มพัฒนาระบบสารสนเทศด้านการบริหารและบัญชี

ศูนย์สารสนเทศ

กรมตรวจบัญชีสหกรณ์

คำนำ

คู่มือ “การใช้โปรแกรมระบบสินค้า” นี้จัดทำขึ้นโดยมีวัตถุประสงค์หลักที่จะใช้ประกอบกับโปรแกรมระบบบัญชีที่พัฒนาโดยกรมตรวจบัญชีสหกรณ์เพื่อใช้เป็นคู่มือการทำงานของพนักงานสหกรณ์ที่ใช้โปรแกรมระบบสินค้า นอกจากนี้แล้วคู่มือเล่มนี้ยังใช้เป็นคู่มือในการปฏิบัติงานสำหรับข้าราชการกรมตรวจบัญชีสหกรณ์ที่รับผิดชอบในการให้บริการโปรแกรมที่พัฒนาโดยกรมตรวจบัญชีสหกรณ์

ในการเผยแพร่โปรแกรมระบบสินค้าเมื่อปี พ.ศ. 2546 นั้น ได้มีการจัดทำคู่มือการใช้โปรแกรมและเผยแพร่ผ่านสื่ออิเล็กทรอนิกส์โดยมิได้จัดพิมพ์เป็นรูปเล่ม ต่อมาได้มีการพัฒนาโปรแกรมระบบ สินค้าเพิ่มเติม โดยในปี พ.ศ. 2547 ได้ทำการพัฒนาเผยแพร่ โปรแกรมระบบสินค้า Version 1.2 ซึ่งเป็นชุดที่ใช้สำหรับสหกรณ์การเกษตรเพื่อการตลาดลูกค้า ธ.ก.ส. (สกต.) และในปี พ.ศ. 2548 ได้ทำการพัฒนาและเผยแพร่โปรแกรมระบบสินค้า Version 1.3 ซึ่งใช้สำหรับสหกรณ์การเกษตรทั่วไป จึงเป็นโอกาสอันควรที่จะทำเป็นรูปเล่ม ประกอบกับกรมตรวจบัญชีสหกรณ์ได้ทำการเปิด IT Learning Center เพื่อใช้เป็นศูนย์เรียนรู้ด้านเทคโนโลยีแก่บุคลากรในขบวนการสหกรณ์ จึงมีความจำเป็นจะต้องใช้เป็นเอกสารประกอบการเรียนรู้การใช้โปรแกรมระบบบัญชีแยกประเภทสำหรับสหกรณ์ออมทรัพย์แก่ผู้เข้ารับการศึกษาฝึกอบรมอีกด้วย

กลุ่มพัฒนาระบบสารสนเทศด้านการบริหารและบัญชี

ศูนย์สารสนเทศ กรมตรวจบัญชีสหกรณ์

กุมภาพันธ์ 2548

สารบัญ

	หน้า
คำนำ	
บทที่ 1 บทนำ	
บทนำ	1 – 1
วัตถุประสงค์	1 – 1
ประโยชน์ที่จะได้รับ	1 – 1
ประสิทธิภาพของโปรแกรม	1 – 1
การตรวจความพร้อมของสหกรณ์	1 – 2
บทที่ 2 การติดตั้งโปรแกรม	
การติดตั้งโปรแกรมระบบสินค้า	2 – 1
ขั้นตอนการติดตั้งโปรแกรมระบบสินค้า	2 – 1
การเปลี่ยนรุ่นโปรแกรมระบบสินค้า	2 – 13
การสร้างซ็อดคัท (Shortcuts)	2 – 22
การเข้าสู่ระบบงานระบบสินค้า	2 – 26
บทที่ 3 การควบคุมระบบ	
การควบคุมระบบ	3 – 1
การกำหนดผู้ใช้งานและสิทธิการใช้งาน	3 – 2
การเปิดงานประจำวัน	3 – 5
การปิดงานประจำวัน	3 – 7
การตีราคาสินค้าคงเหลือและปิดบัญชีประจำปี	3 – 12
การเปลี่ยนรหัสผ่าน	3 – 22
การเชื่อมระบบข้อมูล	3 – 24

บทที่ 4	การกำหนดข้อมูลหลักและการตั้งยอดยกมา	
	การกำหนดข้อมูลหลักและการตั้งยอดยกมา	4 – 1
	เมนู 4.1. ค่าคงที่สหกรณ์	4 – 2
	เมนู 4.4. ระบบสินค้า	4 – 3
	เมนู 4.5. การตั้งยอดยกมา	4 – 13
บทที่ 5	การจัดการระบบ	
	การจัดการระบบ	5 – 1
	เมนู 2.1. สำรองข้อมูล	5 – 2
	เมนู 2.2. เรียกคืนข้อมูล	5 – 5
	เมนู 2.3. จัดเรียงข้อมูล	5 – 11
	เมนู 2.4. Update ข้อมูลสมาชิก	5 – 14
บทที่ 6	การจัดการสินค้า	
	จัดการสินค้า	6 – 1
	ซื้อสินค้า	6 – 2
	ขายสินค้า	6 – 6
	รับคืนสินค้า	6 – 14
	ส่งคืนสินค้า	6 – 17
	ปรับราคาซื้อสินค้า	6 – 20
	การบันทึกการลดหนี้จากการส่งคืน	6 – 23
บทที่ 7	การจัดการคลังสินค้า	
	จัดการคลังสินค้า	7 - 1
	โอนสินค้าระหว่างคลัง	7 - 1
	การกระจายหน่วย	7 – 3
	เบิกสินค้าเพื่อนำไปผลิต	7 – 4
	รับสินค้าจากการผลิต	7 - 5
	เบิกสินค้าเพื่อใช้ในสำนักงาน	7 – 6

	หน้า
โอนสินค้าเสื่อมชำรุด	7 - 7
บันทึกการตรวจนับสินค้า	7 - 8
ตัดจำหน่ายสินค้า	7 - 10
บทที่ 8 การบันทึกลูกหนี้การค้าและเจ้าหนี้การค้า	
การบันทึกลูกหนี้การค้าและเจ้าหนี้การค้า	8 - 1
ลูกหนี้การค้า	8 - 1
เจ้าหนี้การค้า	8 - 4
บทที่ 9 การคิดเงินเฉลี่ยคืน	
การคิดเงินเฉลี่ยคืน	9 - 1
ประมวลผลเงินเฉลี่ยคืนธุรกิจจัดหาสินค้ามาจำหน่าย	9 - 1
ประมวลผลเงินเฉลี่ยคืนธุรกิจรวบรวมผลิตผล	9 - 3
บทที่ 10 รายงาน	
รายงาน	10 - 1
รายงานการซื้อ	10 - 1
รายงานการขาย	10 - 9
รายงานคลังสินค้า	10 - 20
รายงานเจ้าหนี้การค้า	10 - 36
รายงานลูกหนี้การค้า	10 - 38
บทที่ 11 การยกเลิกรายการ	
การยกเลิกรายการ	11 - 1
ใบกำกับภาษี/ใบเสร็จรับเงิน	11 - 2
ใบซื้อสินค้า	11 - 3
ใบจ่ายชำระหนี้เจ้าหนี้การค้า	11 - 4
ใบรับชำระหนี้ลูกหนี้การค้า	11 - 6

บทที่ 1

บทนำ

กรมตรวจบัญชีสหกรณ์ มีนโยบายการส่งเสริมการนำเทคโนโลยีคอมพิวเตอร์ มาจัดเก็บข้อมูลทางด้านสินค้าคงคลังในสหกรณ์จึงได้ทำการพัฒนาโปรแกรมระบบสินค้า เพื่อใช้เป็นเครื่องมือในการให้บริการ การนำเทคโนโลยีมาใช้ในการประมวลผลข้อมูลเกี่ยวกับสินค้าเพื่อก่อให้เกิดประโยชน์ในการบริหารจัดการแก่สินค้าคงคลังสหกรณ์ต่อไป

วัตถุประสงค์

- เพื่อให้สหกรณ์มีระบบบัญชีสินค้าเป็นไปตามมาตรฐานเดียวกัน
- เพื่อให้สหกรณ์ได้ใช้โปรแกรมระบบสินค้าในการบริหารจัดการที่มีประสิทธิภาพ และทันสมัย
- เพื่อให้สหกรณ์มีระบบข้อมูลสินค้า ที่ตอบสนองความต้องการของผู้บริหารได้อย่างถูกต้องรวดเร็ว และทันต่อเหตุการณ์
- เพื่อช่วยในการจัดทำรายงานภาษีมูลค่าเพิ่มและสินค้าคงคลังได้ตลอดเวลา
- เพื่อให้สหกรณ์มีระบบข้อมูลเกี่ยวกับลูกหนี้การค้าและเจ้าหนี้การค้า

ประโยชน์ที่จะได้รับ

- สหกรณ์จะได้รับบริการและการติดตั้งโปรแกรมโดยไม่คิดมูลค่า
- สหกรณ์จะได้รับคำแนะนำการใช้โปรแกรม โดยข้าราชการกรมตรวจบัญชีสหกรณ์
- สหกรณ์สามารถจัดทำรายงานภาษีซื้อ และระภาษีขายได้จากโปรแกรม
- สหกรณ์สามารถจัดทำรายงานสินค้าคงเหลือได้ตลอดเวลา
- สหกรณ์สามารถจัดทำรายงานบัญชีย่อยลูกหนี้การค้าและเจ้าหนี้การค้าได้ตลอดเวลา

ประสิทธิภาพของโปรแกรม

- สามารถบันทึกรายการสินค้าที่ใช้ Barcode
- สามารถออกรายงานภาษีซื้อและภาษีขายในส่วนของสินค้า
- สามารถออกรายงานเป็นแบบช่วงระยะเวลาที่ต้องการ เช่น รายวัน รายเดือน หรือรายไตรมาส
- สามารถออกรายงานการซื้อสินค้าและการขายสินค้า
- สามารถออกรายงานเจ้าหนี้การค้าและลูกหนี้การค้า

- สามารถออกรายงานเงินเฉลี่ยคืนจากการขายสินค้าให้สมาชิก
- สามารถออกรายงานทะเบียนสินค้าคงเหลือ
- สามารถออกรายงานใบตรวจนับสินค้า

ลักษณะทั่วไปของโปรแกรม

- โปรแกรมนี้พัฒนาโดยใช้ Visual FoxPro V.6

การตรวจสอบความพร้อมของสภกรณ์

หน่วยงานที่รับผิดชอบ ได้รับคำขอใช้โปรแกรมจากสภกรณ์ แล้วให้ดำเนินการตรวจสอบความพร้อมของสภกรณ์ ดังนี้

1. การตรวจสอบความพร้อมของสภกรณ์

1.1 ความพร้อมด้านเครื่องคอมพิวเตอร์และอุปกรณ์ (Hardware)

สำหรับผู้ใช้คนเดียว (Stand Alone)

- หน่วยประมวลผลข้อมูล ตระกูล PENTIUM 4
- RAM อย่างน้อย 128 MB.
- HARD DISK SPACE อย่างน้อย 1 GB.
- เครื่องสำรองไฟ (UPS) 500 VA
- เครื่องพิมพ์ใบกำกับภาษีอย่างย่อ/ใบเสร็จรับเงิน
- เครื่องอ่านรหัสแท่ง (Barcode)

สำหรับผู้ใช้หลายคน

- เครื่องคอมพิวเตอร์ที่เป็น Server
 - หน่วยประมวลผลข้อมูล ตระกูล PENTIUM 4
 - RAM อย่างน้อย 256 MB.
 - HARD DISK SPACE อย่างน้อย 4 GB.
 - Lan Card 1 ชุด
 - เครื่องสำรองไฟ (UPS) 1 KVA
- เครื่องคอมพิวเตอร์ที่เป็น Client
 - หน่วยประมวลผลข้อมูล ตระกูล PENTIUM 4
 - RAM อย่างน้อย 128 MB.
 - HARD DISK SPACE อย่างน้อย 1 GB.
 - เครื่องสำรองไฟ(UPS) 500 VA

- Lan Card 1 ชุด
 - เครื่องพิมพ์ใบกำกับภาษีอย่างย่อ/ใบเสร็จรับเงิน
 - เครื่องอ่านรหัสแท่ง (Barcode)
- 1.2 ความพร้อมด้านโปรแกรมระบบปฏิบัติการ (Software)
- Windows XP ที่รองรับภาษาไทย
- 1.3 ความพร้อมด้านข้อมูล (Data ware)
- มีรหัสของสินค้าที่มีขายในสหกรณ์ทั้งหมด ณ วันตั้งฐานข้อมูล
 - มีรายชื่อสินค้าที่มีขายในสหกรณ์ทั้งหมด ณ วันตั้งฐานข้อมูล
 - มีรายละเอียดราคาทุนของสินค้าแต่ละรายการ
 - มีรายละเอียดราคาขายปัจจุบันของสินค้าแต่ละรายการ
 - มีการแบ่งประเภทสินค้าที่อยู่ในระบบภาษีมูลค่าเพิ่ม และที่อยู่ในระบบภาษีมูลค่าเพิ่ม
 - มีรายละเอียดข้อมูลสมาชิก ณ วันตั้งฐานข้อมูล
 - มีรายละเอียดลูกหนี้การค้าและเจ้าหนี้การค้า ณ วันตั้งฐานข้อมูล
 - มีการกำหนดวงเงินสินเชื่อของลูกหนี้การค้าแต่ละราย
- 1.4 ความพร้อมด้านบุคลากร (People ware)
- มีพนักงานที่ทำหน้าที่บันทึกข้อมูล (หรือมีการกำหนดให้ทำงานล่วงเวลา)
 - พนักงานมีความสามารถในการใช้คอมพิวเตอร์เบื้องต้นได้
 - มีการกำหนดผู้รับผิดชอบในการควบคุมการดำเนินการตั้งฐานข้อมูล
 - มีการวางแผนในการตั้งฐานข้อมูล และบันทึกรายการประจำวันย้อนหลัง เพื่อให้ดำเนินงานเป็นปัจจุบันโดยเร็ว
 - มีการจัดเตรียมข้อมูลที่ใช้ในการตั้งฐานข้อมูล
 - ในกรณีที่สหกรณ์ใช้ระบบ LAN สหกรณ์มีพนักงานที่สามารถแก้ไขปัญหาเมื่อเครื่องคอมพิวเตอร์ขัดข้อง เพื่อให้สามารถใช้คอมพิวเตอร์ได้อย่างต่อเนื่อง
 - สหกรณ์มีพนักงานเพียงพอกับการบันทึกข้อมูลสินค้าของสหกรณ์
- 1.5 ความพร้อมด้านระบบและวิธีปฏิบัติงาน (Procedure)
- สหกรณ์มีการกำหนดแผนปฏิบัติงานการตั้งฐานข้อมูล

- สหกรณ์มีการกำหนดวัดที่ตั้งฐาน และมีระยะเวลาที่ใช้ตั้งฐานข้อมูลเหมาะสมเพียงพอที่จะช่วยให้บันทึกรายการเดินงานได้เป็นปัจจุบันโดยเร็ว
- มีการแยกสินค้าเสื่อมชำรุดไว้ต่างหากจากสินค้าปกติอย่างชัดเจน
- มีการจัดทำเอกสารการเปลี่ยนแปลงหน่วยนับ การเบิกสินค้าไปใช้ในการผลิต การเบิกสินค้าไปใช้ในสำนักงาน และการรับสินค้าจากการผลิต เป็นต้น
- การคิดเงินเฉลี่ยคืนให้สมาชิกตามยอดที่สมาชิก ซื้อ/ขายสินค้ากับสหกรณ์ โดยคิดเป็นร้อยละ ของยอดซื้อ/ขายตามประเภทสินค้า
- การตีราคาสินค้าคงเหลือสิ้นปี คำนวณโดยวิธี Moving average รูปแบบของรหัสสินค้ากำหนดเป็นตัวเลข 15 หลัก

บทที่ 2 การติดตั้งโปรแกรม

โปรแกรมระบบสินค้าเป็นโปรแกรมที่ต้องติดตั้งไปควบคู่กับโปรแกรมระบบสมาชิกและหุ้นและเงินกู้ เนื่องจากโปรแกรมระบบสินค้ามีการเรียกใช้ประวัติสมาชิกและหุ้นของโปรแกรมระบบสมาชิกและหุ้น ดังนั้นจึงจำเป็นต้องติดตั้งโปรแกรมระบบสมาชิกและหุ้นก่อนที่จะทำการติดตั้งโปรแกรมสินค้า

การติดตั้งโปรแกรมระบบสินค้า มี 2 แบบ ได้แก่

1. ผู้ใช้คนเดียว (Stand Alone)

ขั้นตอนการติดตั้งโปรแกรมระบบสินค้า จะกล่าวในเรื่องของการติดตั้งโปรแกรม สำหรับโปรแกรม Version 1.3 เป็นโปรแกรมที่ต้องใช้ควบคู่กับโปรแกรมระบบสมาชิกและหุ้นและเงินกู้ ดังนั้นจึงจำเป็นต้องมีขั้นตอนการเชื่อมโยงข้อมูลจากระบบสินค้ากับระบบสมาชิกและหุ้นและเงินกู้ ซึ่งจะกล่าวอยู่ในบทที่ 3 หน้า 24

2. ผู้ใช้หลายคน (Multi User)

ขั้นตอนการติดตั้งโปรแกรมระบบสินค้าที่เครื่อง Server และ Client เหมือนกับขั้นตอนการติดตั้งโปรแกรมระบบสินค้าผู้ใช้งานเดี่ยวทุกประการ จะทำการเพิ่มขั้นตอนการเชื่อมโยงข้อมูลของเครื่องคอมพิวเตอร์ที่เป็น Server กับเครื่องคอมพิวเตอร์ที่เป็น Client สำหรับในการติดตั้งโปรแกรม แบบ ผู้ใช้หลายคน สหกรณ์ควรไปดำเนินการติดตั้งระบบ LAN ให้ครบถ้วนจากบริษัทที่ สหกรณ์จ้างมาตั้งเครื่องคอมพิวเตอร์ที่เป็น Server

ขั้นตอนการติดตั้งโปรแกรมระบบสินค้า

ผู้มีหน้าที่ในการติดตั้งโปรแกรม ได้รับแผ่นโปรแกรมระบบสินค้า จำนวน 1 ชุด จากกรมตรวจบัญชีสหกรณ์ เพื่อนำไปติดตั้งโปรแกรมให้กับสหกรณ์ที่มีความประสงค์ขอใช้โปรแกรม โดยมีขั้นตอน ดังนี้

1. เปิดเครื่องคอมพิวเตอร์และรอจนกระทั่งเครื่อง Boot เสร็จเรียบร้อยแล้ว
2. นำแผ่นโปรแกรม ใส่ลงในช่องอ่าน CD
3. กดปุ่ม Start แล้วเลือก Run ดังรูปที่ 1 การติดตั้งโปรแกรม

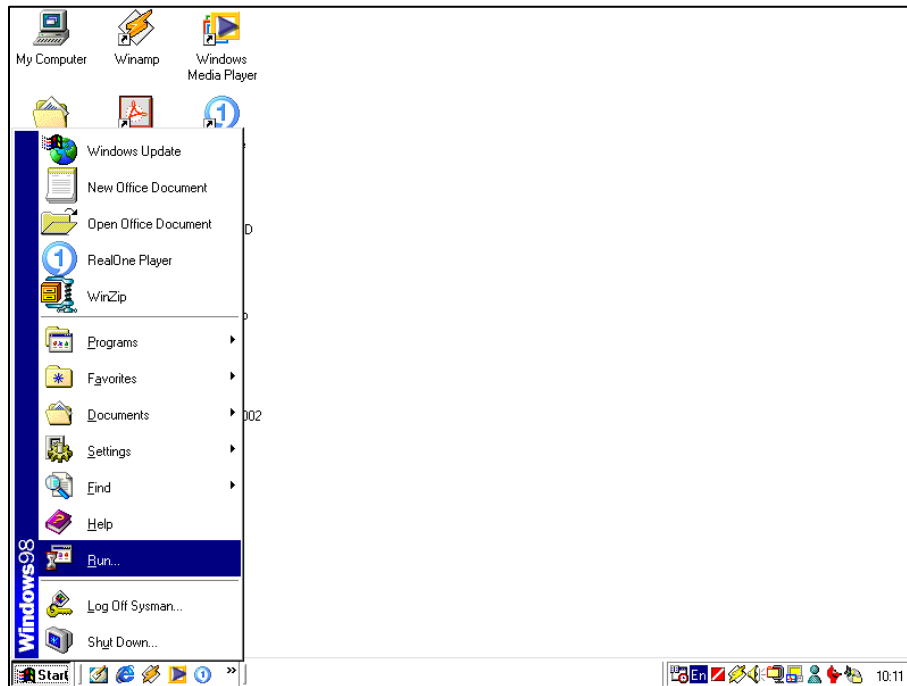

รูปที่ 1 การติดตั้งโปรแกรม

3. พิมพ์ D : Setup แล้ว หรือ F : Setup แล้ว กดปุ่ม OK ดังรูปที่ 2 เปิดแฟ้ม Setup.exe

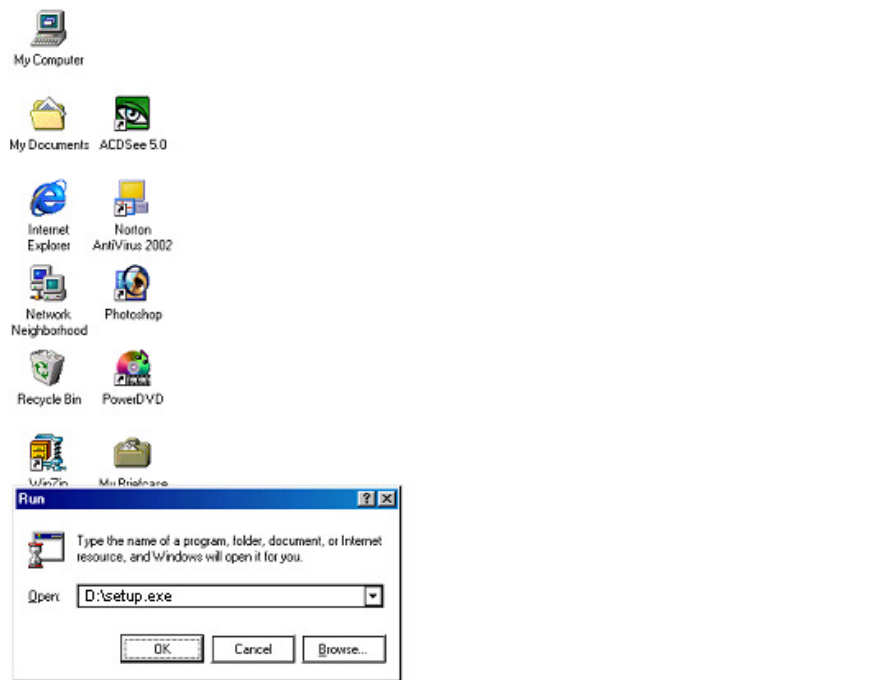

รูปที่ 2 เปิดแฟ้ม Setup.exe

4. เมื่อ กดปุ่ม OK ก็จะเป็นการเริ่มดำเนินการติดตั้งโปรแกรม โดยหน้าจอ จะปรากฏการเริ่มติดตั้ง ดังรูปที่ 3 เริ่มการติดตั้ง

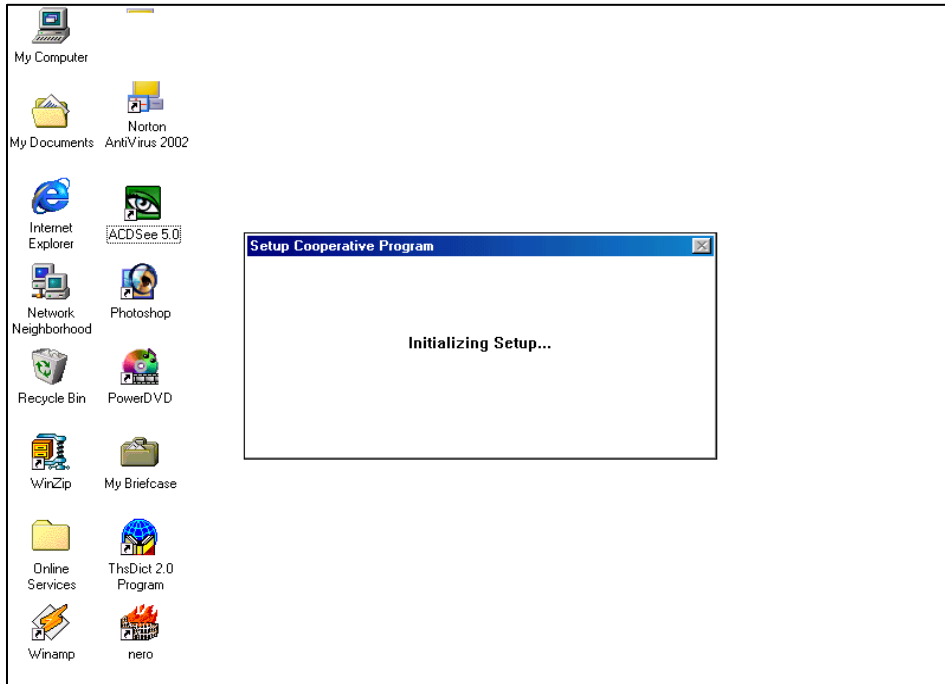

รูปที่ 3 เริ่มการติดตั้ง

5. โปรแกรมจะเตือนเรื่องลิขสิทธิ์ โดยจะปรากฏหน้าจอดังรูปที่ 4 หน้าจอการเตือนเกี่ยวกับกฎหมายลิขสิทธิ์ ให้กดปุ่ม Continue

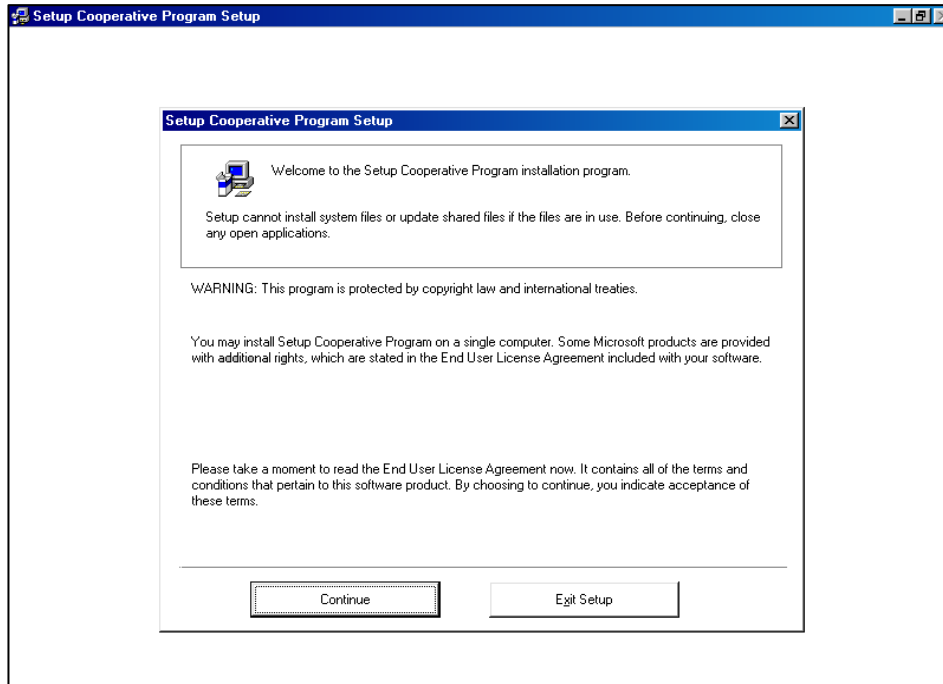

รูปที่ 4 หน้าจอการเตือนเกี่ยวกับกฎหมายลิขสิทธิ์

6. โปรแกรมจะแสดงชื่อและหน่วยงานของผู้ใช้ตามชื่อเครื่องที่มีการตั้งไว้ในกรณีที่
ไม่มีการตั้งชื่อเครื่องไว้โปรแกรมจะให้ระบุชื่อและหน่วยงานของผู้ใช้ให้เรียบร้อยแล้ว ให้กดปุ่ม OK
ดังรูปที่ 5 ระบุชื่อและหน่วยงาน

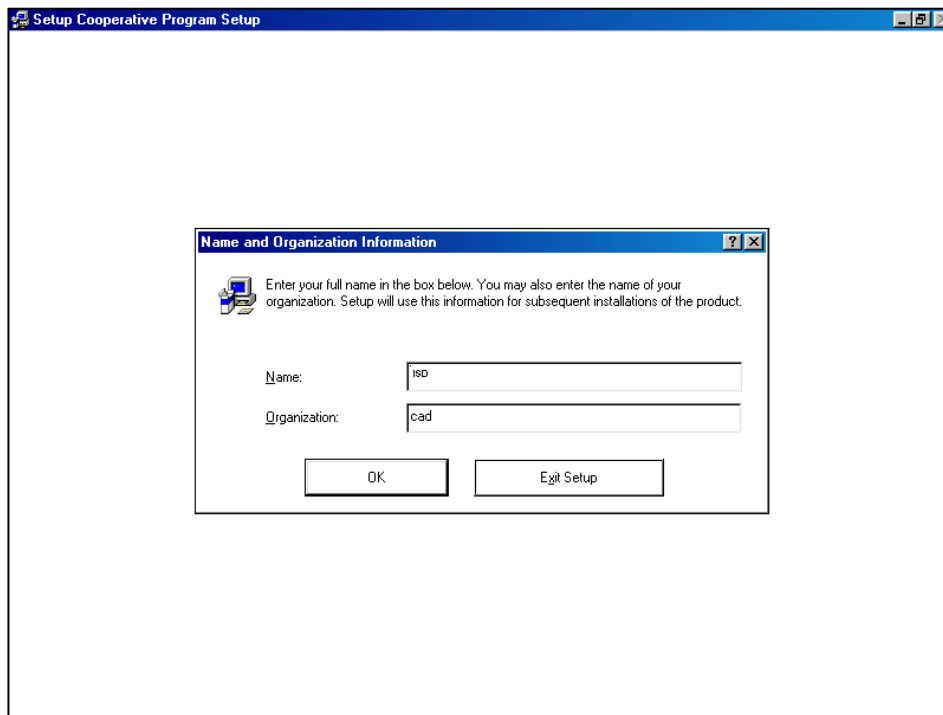

รูปที่ 5 ระบุชื่อและหน่วยงาน

7. เมื่อตอบ OK แล้ว โปรแกรมจะขึ้นหน้าจอเพื่อย้ำความถูกต้อง
- ถ้าตรวจสอบแล้วว่าถูกต้องให้กดปุ่ม OK
 - แต่ถ้าต้องการแก้ไขให้กดปุ่ม Change ดังรูปที่ 6 หน้าจอย้ำความถูกต้องของชื่อและหน่วยงาน

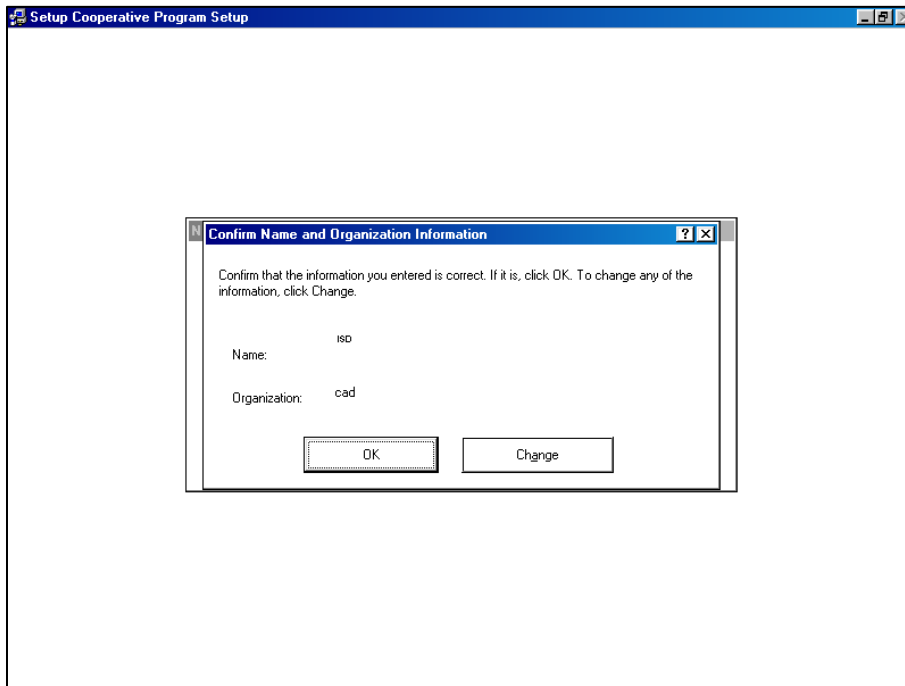

รูปที่ 6 หน้าจอย้ำความถูกต้องของชื่อและหน่วยงาน

8. โปรแกรมจะแจ้งว่า จะติดตั้งโปรแกรมไว้ใน Folder ชื่อ ห้อง C:\Provide ซึ่ง เป็น Folder ที่กำหนดให้

- ถ้าต้องการเปลี่ยนให้กดปุ่ม Change Folder แล้วเปลี่ยนชื่อเป็นชื่อของ Folder ที่ต้องการ

- ถ้า Folder ที่กำหนดให้ (C:\Provide) ไม่ซ้ำกับ Folder ที่สกรีนมีอยู่ ก็ไม่จำเป็นต้องเปลี่ยน Folder ให้คงไว้เลยอย่างเดิมให้กดปุ่ม OK ดังรูปที่ 7 เปลี่ยน Folder

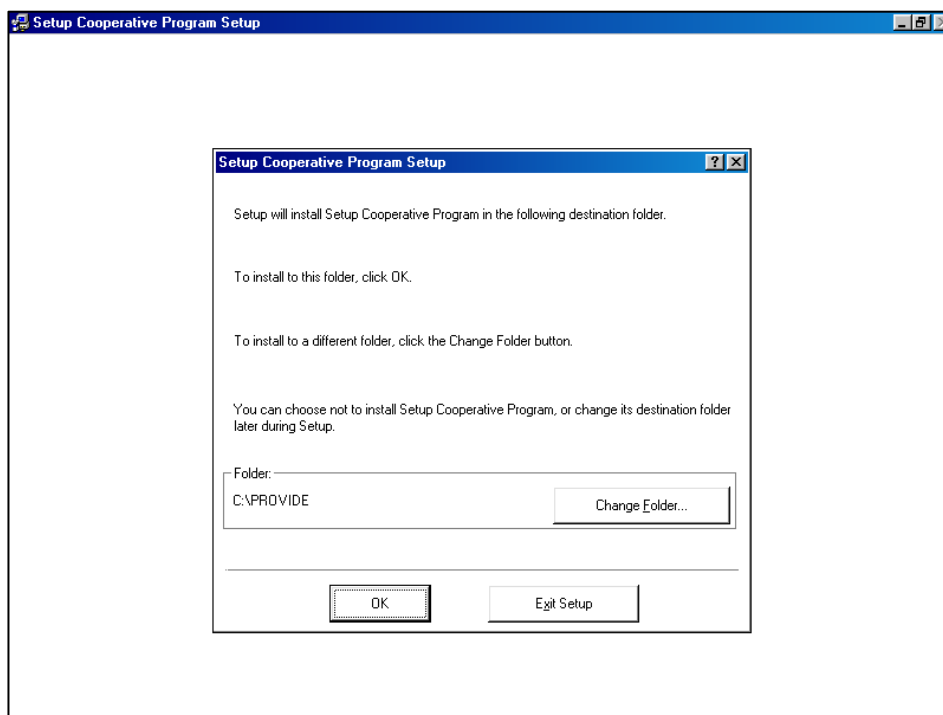

รูปที่ 7 เปลี่ยน Folder



9. โปรแกรมจะแจ้งถึงการเตรียมพร้อมการติดตั้งให้กดปุ่ม **รูปเครื่องคอมพิวเตอร์**
โปรแกรมจะเริ่มทำการติดตั้ง ดังรูปที่ 8 เริ่มต้นติดตั้งโปรแกรม

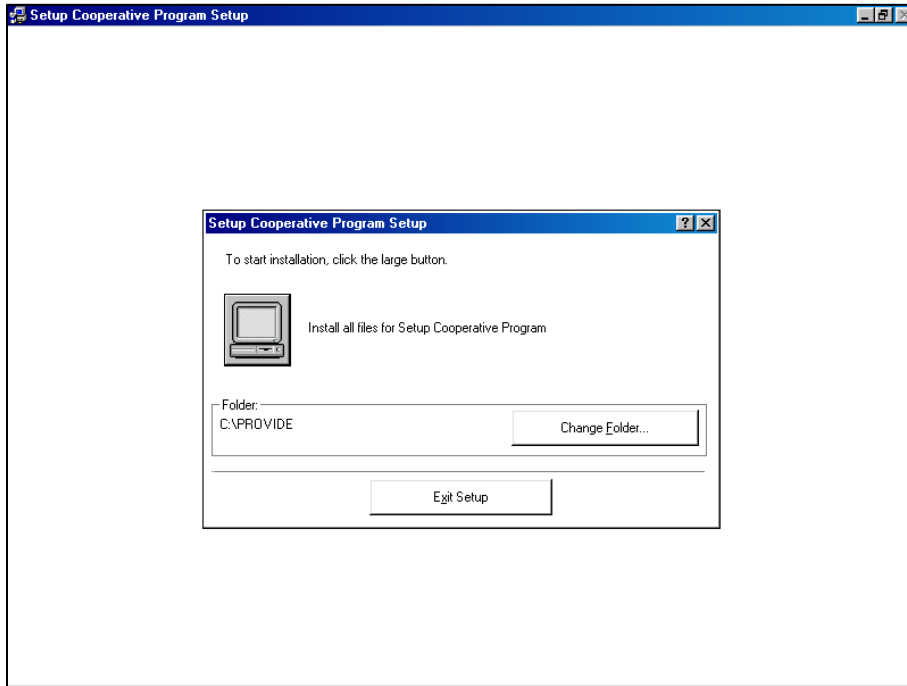

รูปที่ 8 เริ่มต้นติดตั้งโปรแกรม

10. โปรแกรมจะทำการสร้าง Program group ให้ โดยให้ชื่อว่า Cooperative Program
ดังรูปที่ 9 การสร้าง Program group

- กรณีที่ต้องการเปลี่ยนชื่อผู้ใช้สามารถเปลี่ยนชื่อ Program group ได้โดยการพิมพ์ชื่อใหม่ เข้าไป แล้วกดปุ่ม Continue

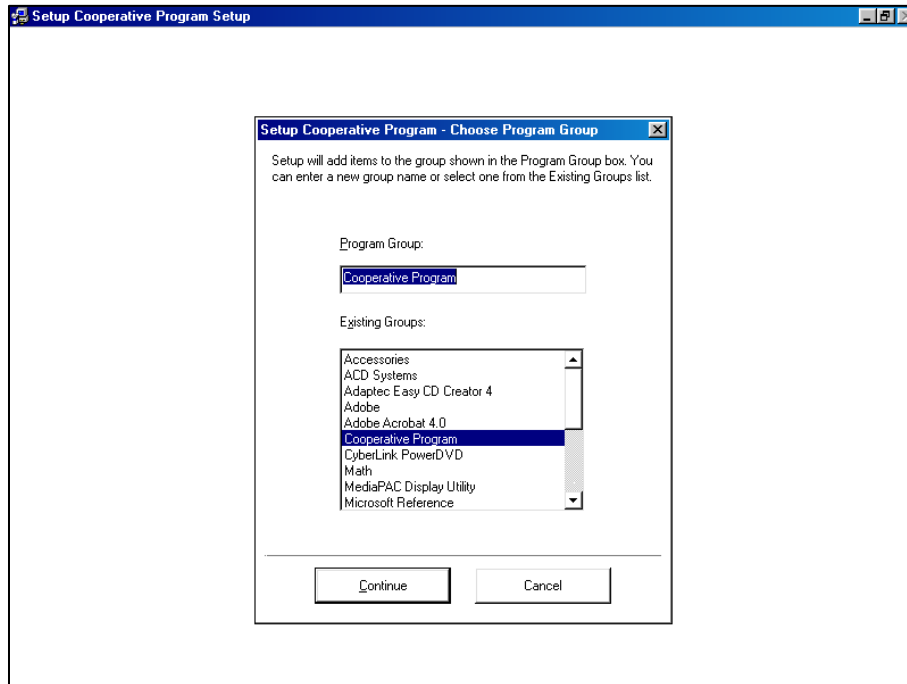

รูปที่ 9 การสร้าง Program group

11. โปรแกรมก็เริ่มติดตั้งตัวเองลงบน Hard disk ดังรูปที่ 10 ติดตั้งโปรแกรม

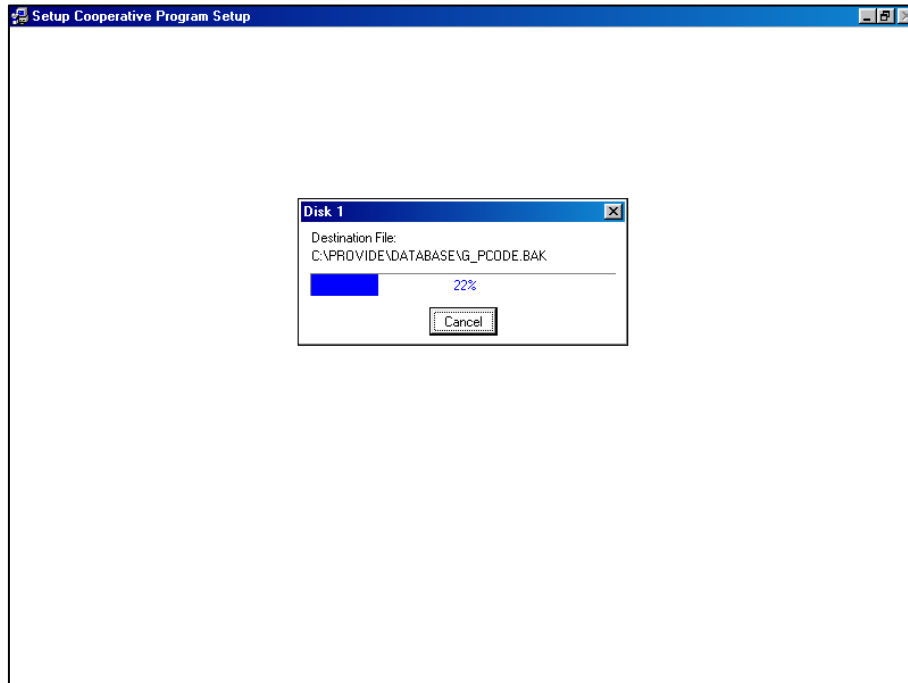

รูปที่ 10 ติดตั้งโปรแกรม

12. เมื่อโปรแกรมถูกติดตั้งอย่างสมบูรณ์แล้ว จะปรากฏหน้าจอการติดตั้งเสร็จสมบูรณ์ให้ กดปุ่ม OK ดังรูปที่ 11 เสร็จสิ้นการติดตั้ง

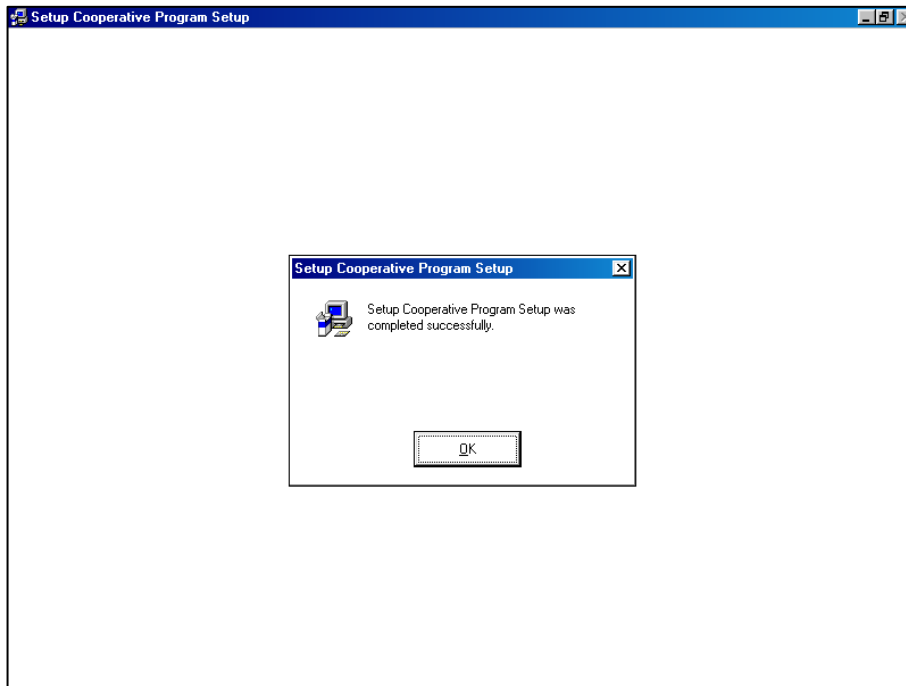

รูปที่ 11 เสร็จสิ้นการติดตั้ง

13. เมื่อติดตั้งสำเร็จแล้วให้กดปุ่ม Start เลือกรูป Program แล้วสังเกตดูว่ามี Program Group ที่ชื่อว่า Cooperative Program ขึ้นมาที่แถบ Menu Bar ดังรูปที่ 12 แสดง Menu Bar แสดงว่าการติดตั้งสมบูรณ์แล้ว

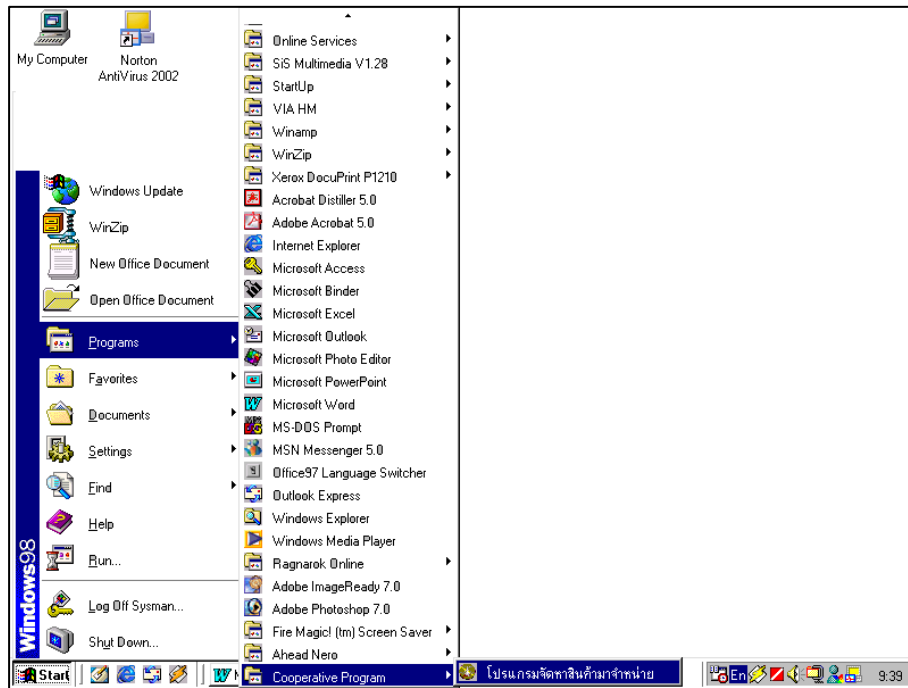

รูปที่ 12 แสดง Menu Bar แสดงว่าการติดตั้งสมบูรณ์แล้ว

การสร้างช็อตคัท (Shortcuts)

เพื่อให้สามารถเข้าสู่โปรแกรมได้ง่าย และโดยเฉพาะกรณีที่เป็นเครื่องที่ติดตั้งโปรแกรมของหลายๆ สหกรณ์เอาไว้ในเครื่องเดียวกัน ควรสร้าง Shortcuts เอาไว้ให้เห็นชัดเจน มีขั้นตอนดังนี้

1. ให้คลิกขวาที่หน้าจอ Desktop ตรงพื้นที่ว่างเปล่า แล้วเลือก New เลือก Shortcut ดังรูปที่ 13 Desktop

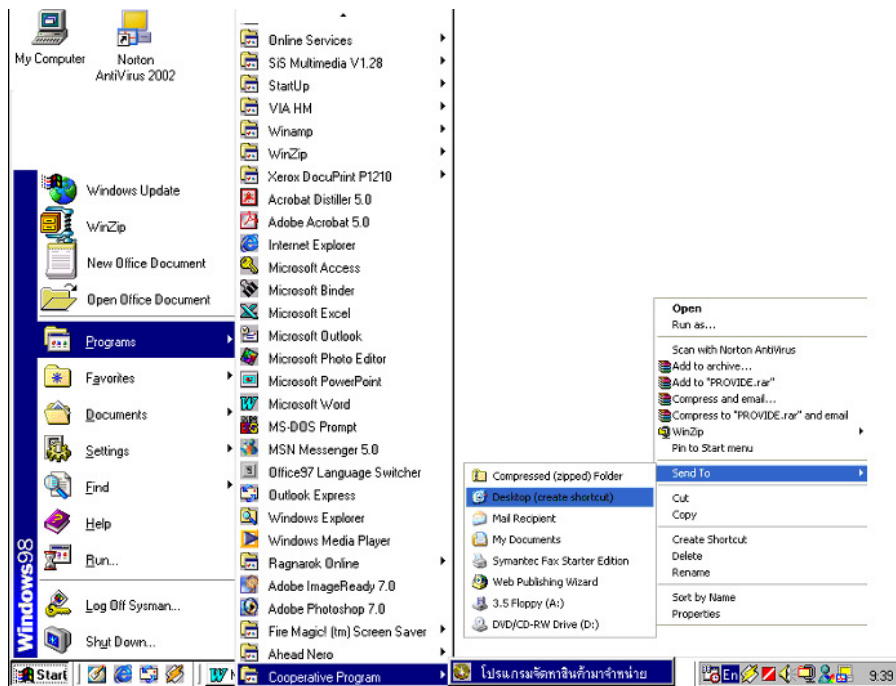

รูปที่ 13 Desktop

2. จะได้ไอคอน Provide ที่หน้าจอ Desktop ดังรูปที่ 14 ไอคอน Provide

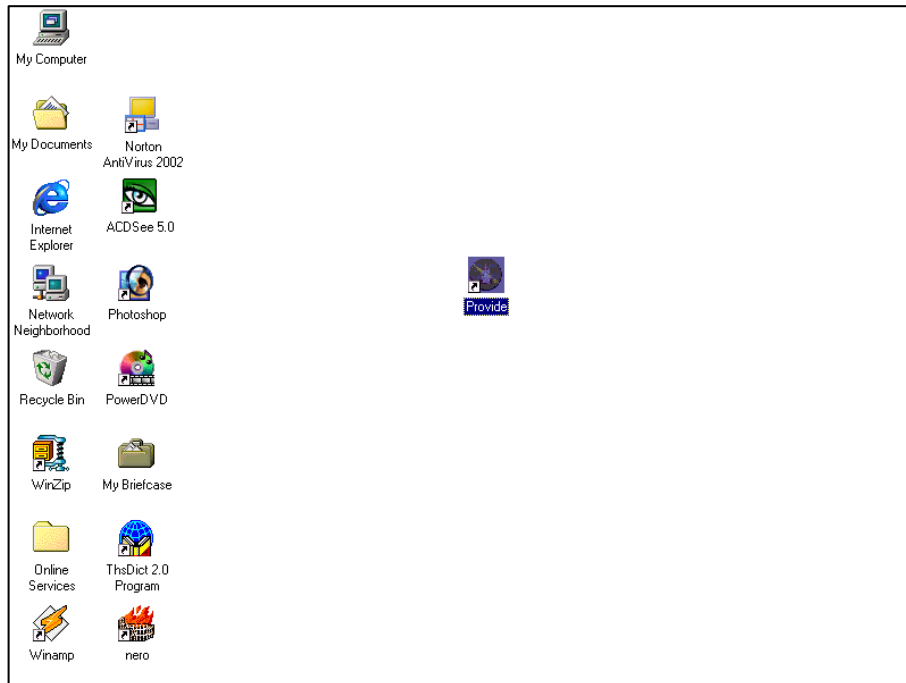

รูปที่ 14 ไอคอน Provide

3. เปลี่ยนชื่อ Shortcut ให้สื่อความหมายที่ชัดเจน เช่นการระบุโปรแกรม ดังนั้นให้คลิกขวาที่ Shortcut ที่สร้างใหม่ เลือก Rename แล้วให้พิมพ์ชื่อ โปรแกรมจัดหาสินค้ามาจำหน่าย ดังรูปที่ 15 การเปลี่ยนชื่อ Shortcut

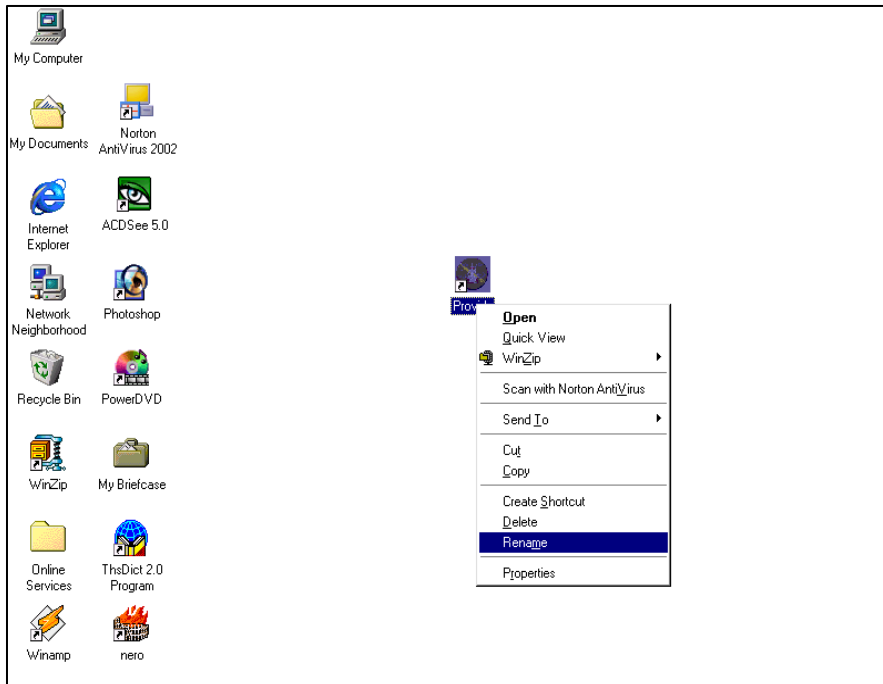

รูปที่ 15 การเปลี่ยนชื่อ Shortcut

4. เมื่อพิมพ์ชื่อเรียบร้อยแล้ว กดปุ่ม Enter จะปรากฏชื่อ โปรแกรมจำหน่ายสินค้า ใน Shortcut ดังรูปที่ 16 แสดงชื่อที่เปลี่ยน

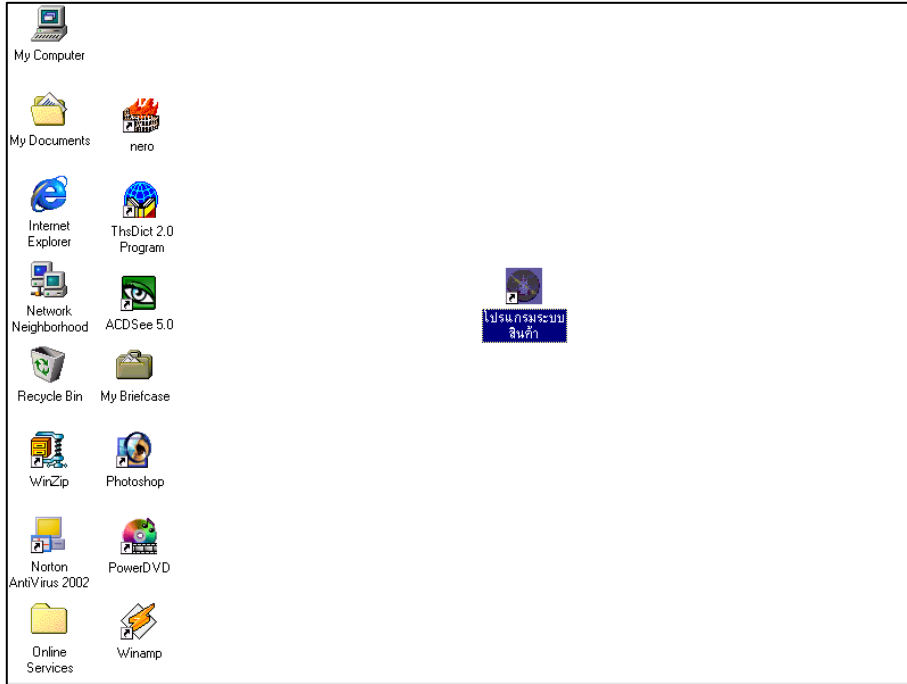

รูปที่ 16 แสดงชื่อที่เปลี่ยน

การเปลี่ยนรุ่น โปรแกรมระบบสินค้า

สหกรณ์ใดที่ถูกติดตั้งโปรแกรมและบันทึกข้อมูลไปแล้วนั้น จะต้องดำเนินการปรับเปลี่ยนรุ่นโปรแกรม ส่วนสหกรณ์ที่ขอติดตั้งใหม่ให้นำโปรแกรมชุดใหม่ไปติดตั้งได้ทันที โดยมีขั้นตอนในการเปลี่ยนรุ่นของโปรแกรกดังนี้

1. สำรองข้อมูลจากโปรแกรมเดิม

1.1 เปิดโปรแกรมเดิมขึ้นมา

1.2 สำรองข้อมูลจากโปรแกรมเดิมใส่แผ่น Diskette โดยปฏิบัติตามคู่มือการใช้โปรแกรมระบบสินค้า เรื่อง การจัดการระบบ ในหัวข้อของการสำรองข้อมูล

1.3 เมื่อสำรองข้อมูลเรียบร้อยแล้วให้ออกจากโปรแกรม

2. นำโปรแกรมเดิมออก

2.1 Click ที่ Start เลือก Setting เลือก Control Panel ดังรูปที่ 13 การเข้า Control Panel

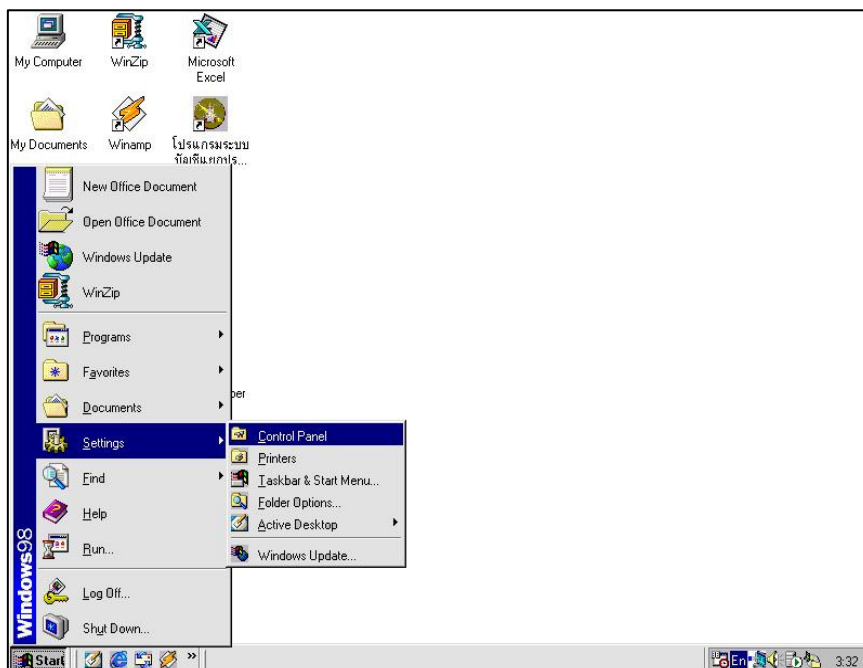

รูปที่ 13 การเข้า Control Panel

2.2 Double Click ที่ Add/Remove Program ดังรูปที่ 14 การเข้า Add/Remove Program

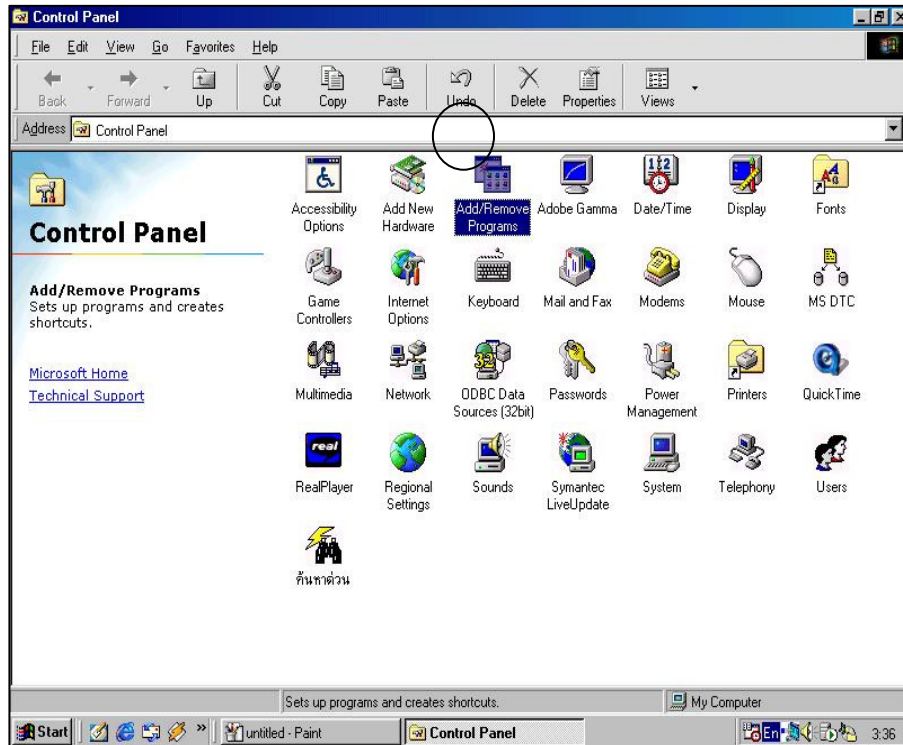

รูปที่ 14 การเข้า Add/Remove Program

2.3 เลือก Cooperative Program และ Click ที่ Add/Remove ดังรูปที่ 15 การเลือกโปรแกรมที่จะ Remove

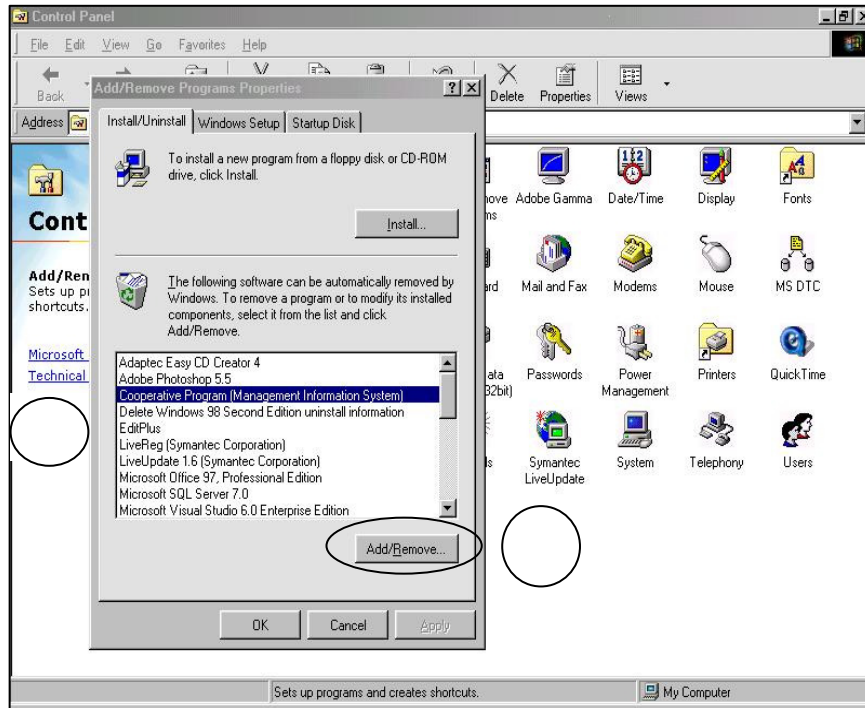

รูปที่ 15 การเลือกโปรแกรมที่จะ Remove

2.4 Click ที่ Remove All ดังรูปที่ 16 การ Remove โปรแกรม

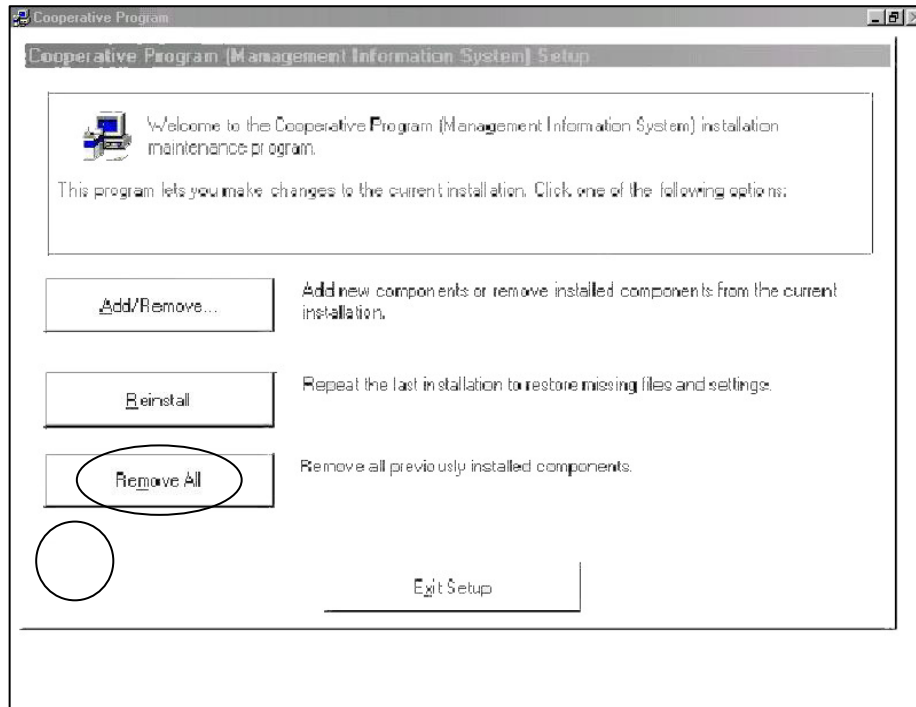

รูปที่ 16 การ Remove โปรแกรม

2.5 โปรแกรมจะขึ้นข้อความเพื่อให้ยืนยันให้ กดปุ่ม Yes ดังรูปที่ 17 การยืนยัน

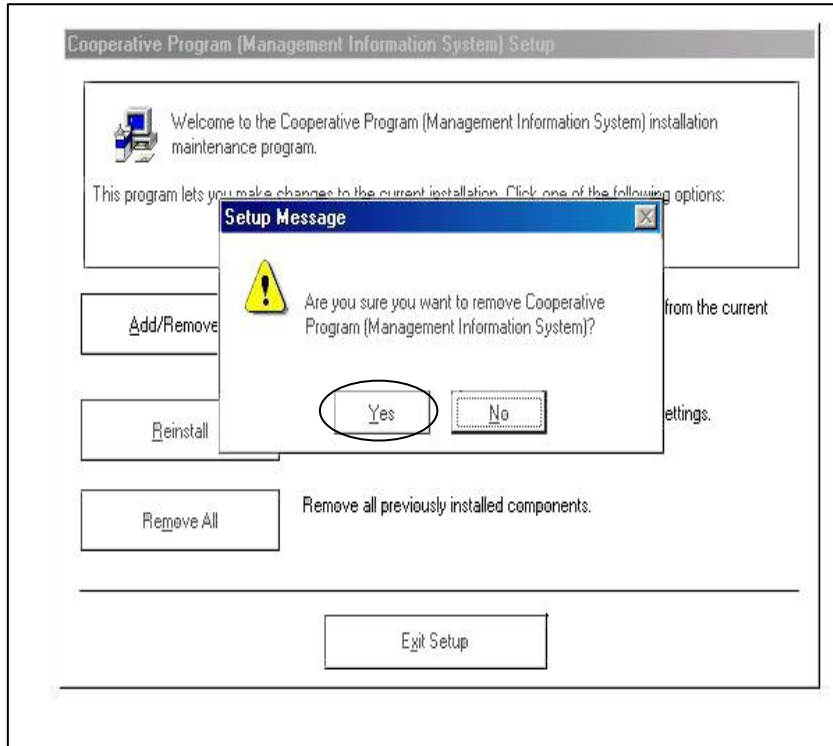

รูปที่ 17 การยืนยัน

2.6 โปรแกรมจะให้ใส่ Disk 1 ลงไปให้กดปุ่ม Cancel ดังรูปที่ 18 การยกเลิก

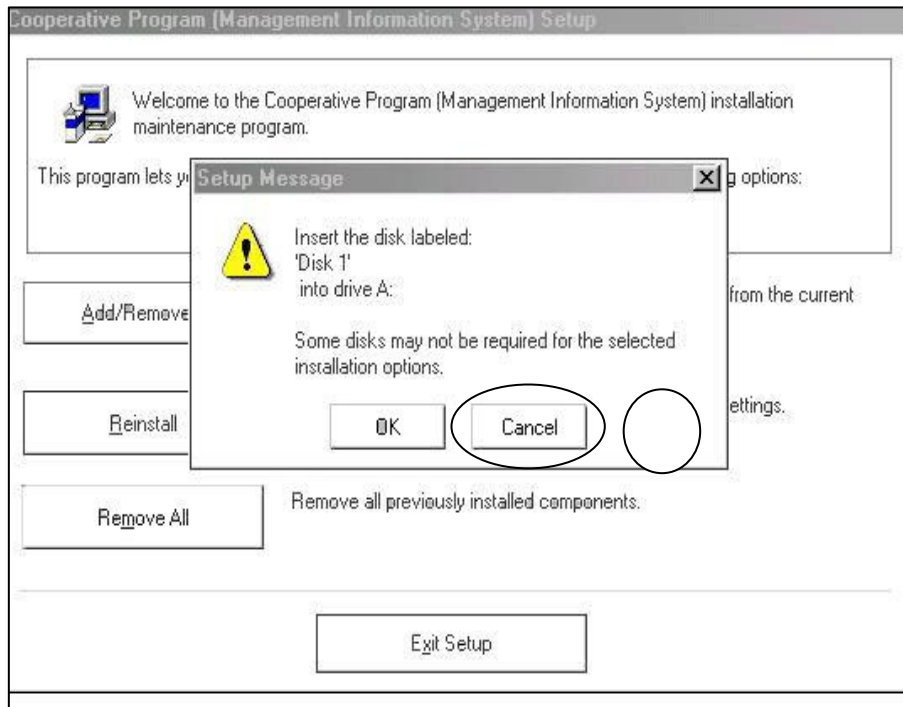

รูปที่ 18 การยกเลิก

2.7 โปรแกรมจะถามย้ำความแน่ใจในการทำงานต่อ ให้ **ตอบ Yes** ดังรูปที่ 19
การยืนยันการ Remove โปรแกรมออก

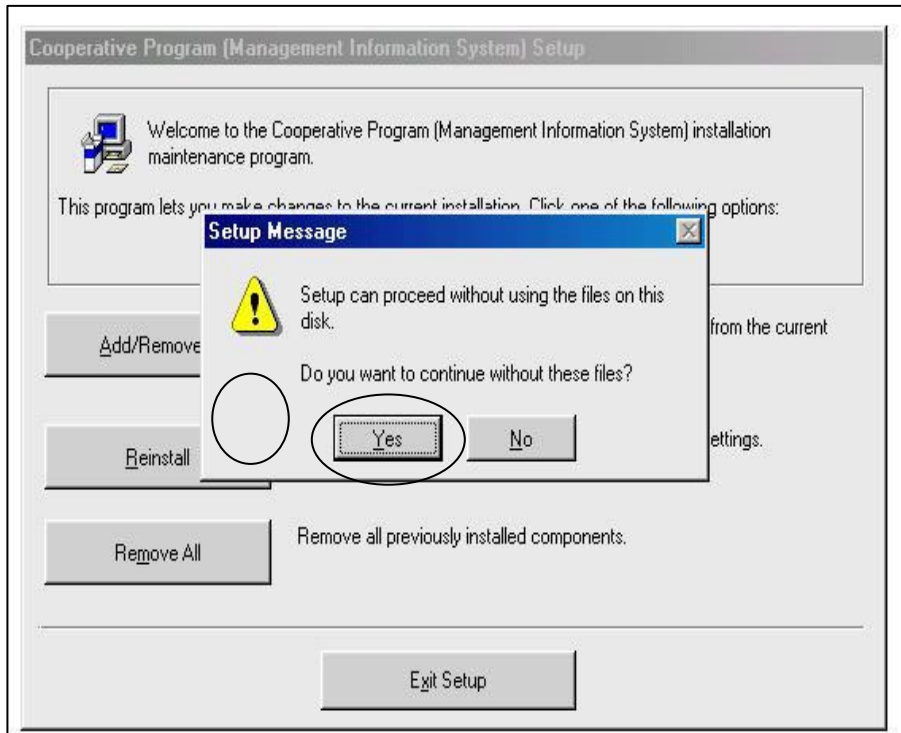

รูปที่ 19 การยืนยันการ Remove โปรแกรมออก

2.8 เมื่อโปรแกรมทำงานเสร็จเรียบร้อยแล้ว จะบอกให้ Restart Windows อีกครั้งให้ กดปุ่ม Restart windows ดังรูปที่ 20 การ Restart Windows

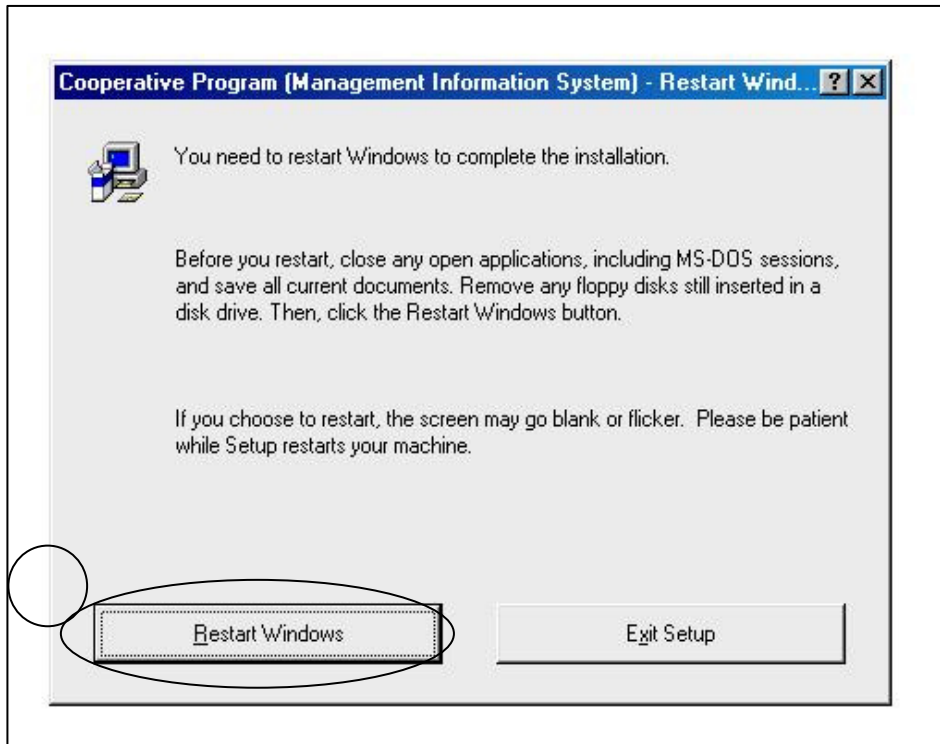

รูปที่ 20 การ Restart Windows

เมื่อ Windows ถูกเปิดขึ้นมาอีกครั้งให้ทำการติดตั้งโปรแกรมชุดใหม่

3. ติดตั้งโปรแกรมชุดใหม่

- ให้ทำการติดตั้งโปรแกรมชุดใหม่ โดยปฏิบัติตามคู่มือการใช้งานโปรแกรม ระบบสินค้า เมื่อติดตั้งโปรแกรมชุดใหม่เสร็จเรียบร้อยแล้ว ให้เปิดโปรแกรม และระบุชื่อและรหัสผ่าน เพื่อเข้าสู่ระบบงาน ดังนี้

ชื่อผู้ใช้ : ระบุชื่อผู้ใช้ตามที่ได้กำหนดไว้ ในกรณีเข้าสู่ระบบงานครั้งแรก ให้ใช้ user

รหัสผ่าน : ระบุรหัสผ่านที่ได้กำหนดไว้ ในกรณีเข้าสู่ระบบครั้งแรกให้ใช้ coop

เครื่องที่ : ระบุหมายเลขเครื่องที่ใช้ในระบบ กรณีมีเครื่องเดียวให้ระบุหมายเลขเครื่องเป็น 1 แล้ว **กดปุ่ม ตกลง**

- ไปทำการกำหนดผู้ใช้งานและสิทธิการใช้งาน ที่เมนู 3.5 แล้ว กดปุ่มกำหนดสิทธิการใช้งาน จะปรากฏหน้าจอกำหนดสิทธิ ให้คลิกที่ 2. จัดการระบบ และกดปุ่ม จะปรากฏหน้าจอกำหนดสิทธิในเมนู 2 จัดการระบบ ให้คลิกที่ 2. เรียกคืนข้อมูล แล้วกดปุ่มบันทึก

4. เรียกคืนข้อมูล

ทำการเรียกคืนข้อมูลเดิมกลับขึ้นมาอีกครั้ง โดยปฏิบัติตามคู่มือการใช้โปรแกรมระบบสินค้า เรื่อง การเรียกคืนข้อมูล

หมายเหตุ ในกรณีที่สหกรณ์ใช้โปรแกรมระบบสินค้า ก่อน Version 1.1 จะต้องทำการ Update โปรแกรมให้เป็น Version 1.1 และทำการกำหนดสิทธิการใช้งานให้เรียบร้อยแล้ว พร้อมทั้งสำรองข้อมูลเก็บไว้ แล้วถึงจะทำการ Update โปรแกรมระบบสินค้าให้เป็น Version 1.3

การสร้างช็อตคัท (Shortcuts)

เพื่อให้สามารถเข้าสู่โปรแกรมได้ง่าย และโดยเฉพาะกรณีที่เป็นเครื่องที่ติดตั้งโปรแกรมของหลายๆ สหกรณ์เอาไว้ในเครื่องเดียวกัน ควรสร้าง Shortcuts เอาไว้ให้เห็นชัดเจน มีขั้นตอนดังนี้

1. ให้คลิกขวาที่หน้าจอ Desktop ตรงพื้นที่ว่างเปล่า แล้วเลือก New เลือก Shortcut ดังรูปที่ 21 Desktop

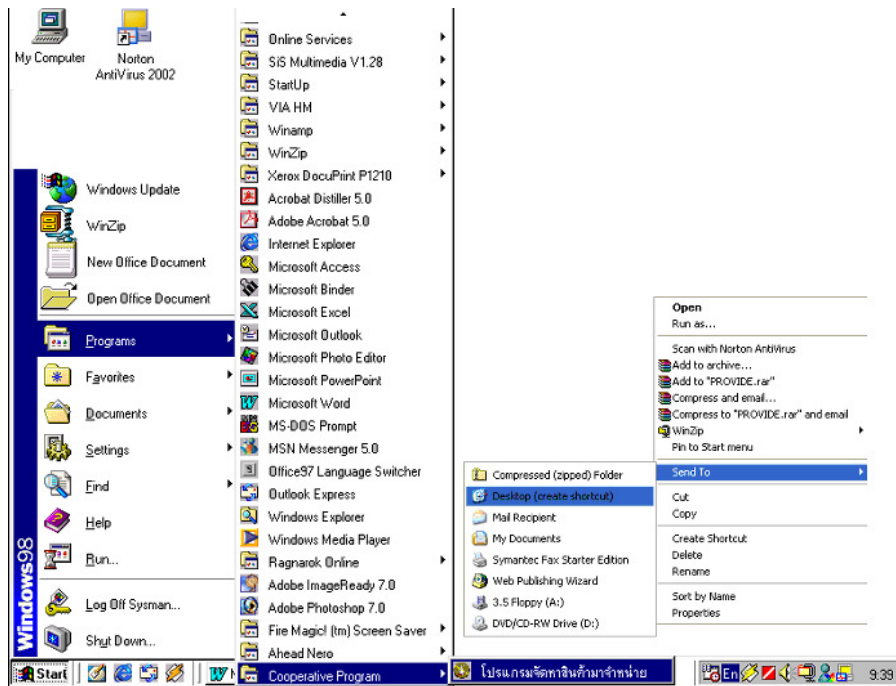

รูปที่ 21 Desktop

2. จะได้ไอคอน Provide ที่หน้าจอ Desktop ดังรูปที่ 22 ไอคอน Provide

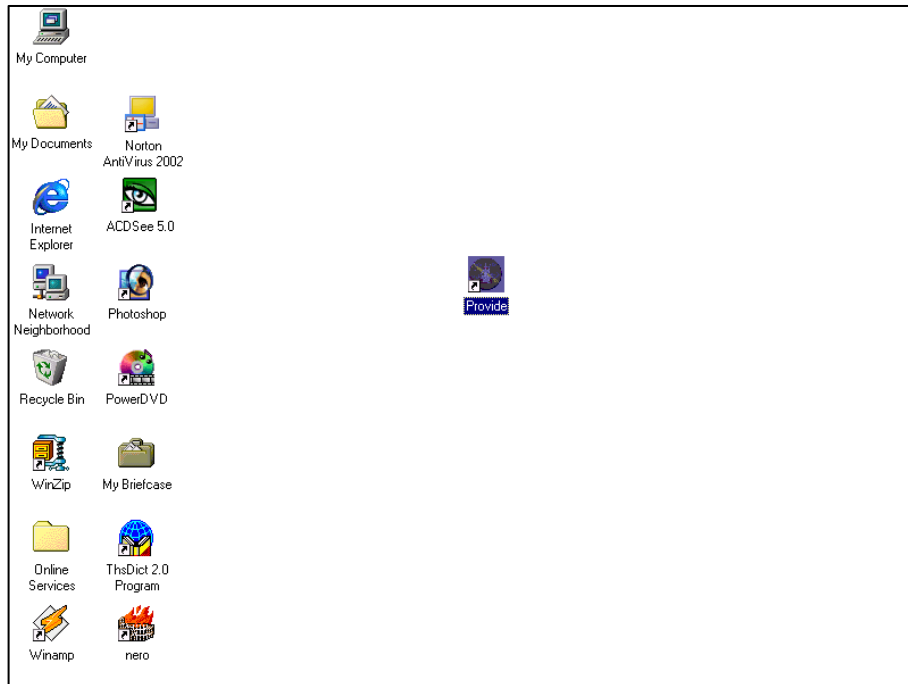

รูปที่ 22 ไอคอน Provide

3. เปลี่ยนชื่อ Shortcut ให้สื่อความหมายที่ชัดเจน เช่น การระบุชื่อโปรแกรม ดังนั้นให้คลิกขวาที่ Shortcut ที่สร้างใหม่ เลือก Rename แล้วให้พิมพ์ชื่อ โปรแกรมจัดหาสินค้ามาจำหน่าย ดังรูปที่ 23 การเปลี่ยนชื่อ Shortcut

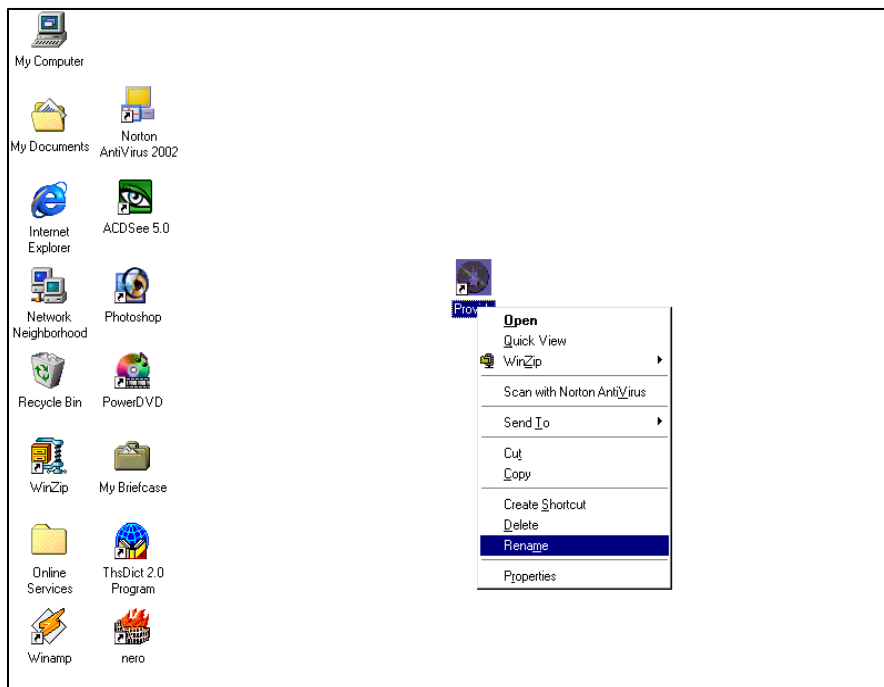

รูปที่ 23 การเปลี่ยนชื่อ Shortcut

4. เมื่อพิมพ์ชื่อเรียบร้อยแล้ว **กดปุ่ม Enter** จะปรากฏชื่อ โปรแกรมจำหน่ายสินค้า
ใน Shortcut ดังรูปที่ 24 แสดงชื่อที่เปลี่ยน

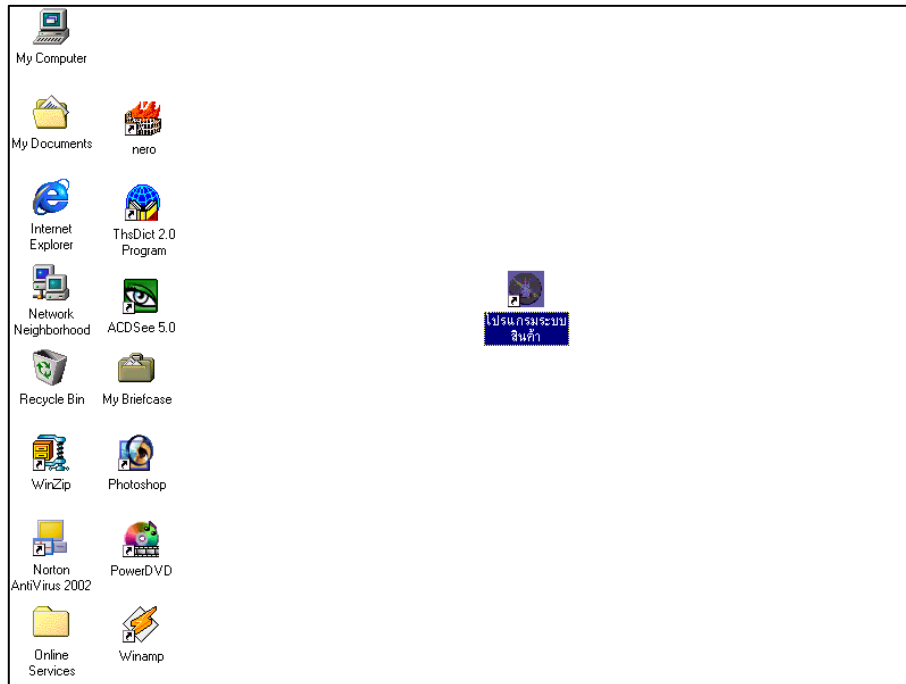

รูปที่ 24 แสดงชื่อที่เปลี่ยน

การเข้าสู่ระบบงาน

1. การเข้าสู่ระบบงานระบบสินค้า มีดังนี้

1.1 โดยผ่านปุ่ม Start

- ให้กดปุ่ม Start เลือก Program แล้วดูว่ามี Program Group ที่ชื่อว่า Cooperative Program ขึ้นมาที่แถบ Menu Bar ใช้เมนูชื่อ Cooperative Program จนปรากฏโปรแกรมระบบสินค้า แล้วคลิกที่ เมนู โปรแกรมระบบสินค้า ดังรูปที่ 25 แสดง Menu Bar โปรแกรมระบบสินค้า

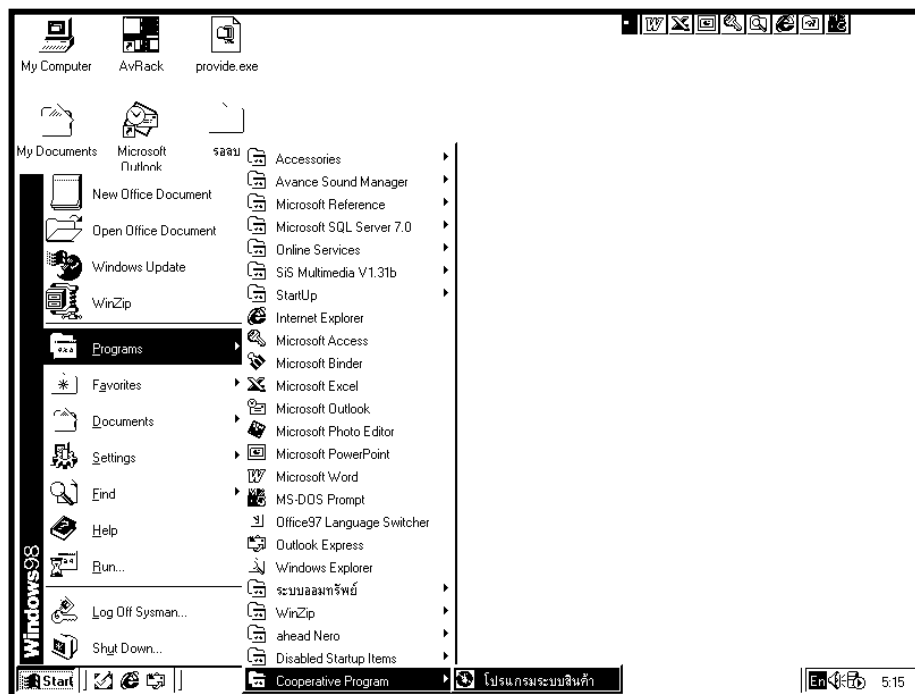

รูปที่ 25 แสดง Menu Bar โปรแกรมระบบสินค้า

1.2 โดยผ่าน Shortcut

- ให้ Double Click ที่ Shortcut ชื่อ “โปรแกรมระบบสินค้า” ดังรูปที่ 26 แสดง

Shortcut โปรแกรมระบบสินค้า

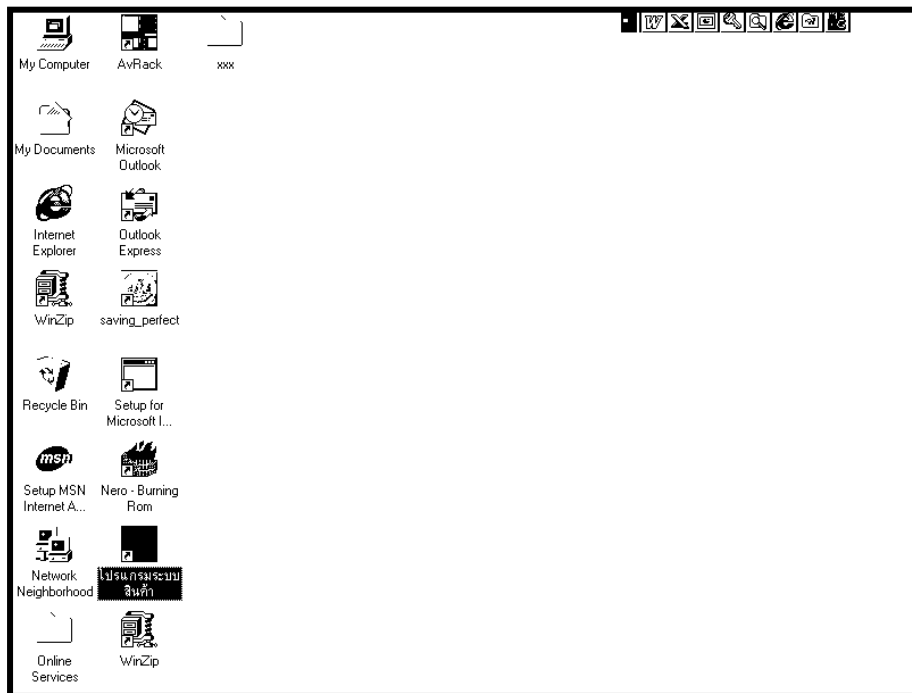

รูปที่ 26 แสดง Shortcut โปรแกรมระบบสินค้า

- หน้าจอจะปรากฏช่องสำหรับผู้ใส่รหัสชื่อข้อมูลที่จำเป็นในการผ่านเข้าสู่ระบบงาน ดังนี้

ชื่อผู้ใช้ : รหัสชื่อผู้ใช้ตามที่ได้กำหนดไว้ ในกรณีเข้าสู่ระบบงานครั้งแรกให้ใช้ user

รหัสผ่าน : รหัสผ่านที่ได้กำหนดไว้แล้ว กรณีเข้าสู่ระบบครั้งแรกให้ใช้ coop

เครื่องที่ : รหัสหมายเลขเครื่องที่ใช้ในระบบ กรณีมีเครื่องเดียวให้ระบุ 1

- กดปุ่ม **ตกลง** ดังรูปที่ 27 การเข้าสู่ระบบงาน

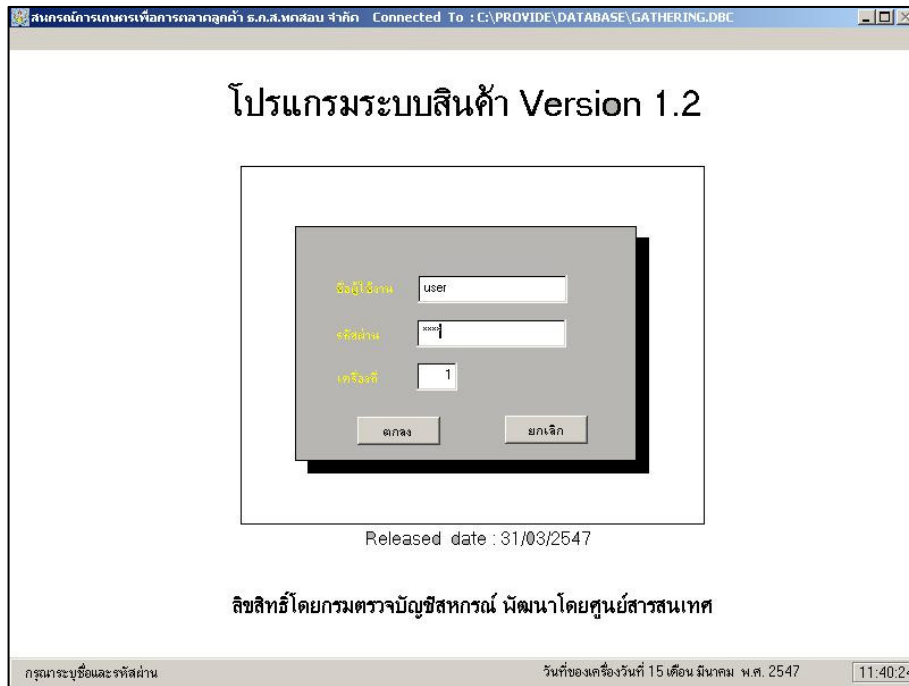

รูปที่ 27 การเข้าสู่ระบบงาน

- เมื่อผ่านเข้าสู่ระบบงานแล้วจะปรากฏเมนูหลัก จำนวนเมนู ดังนี้
 1. จัดหาสินค้ามาจำหน่าย
 2. จัดการระบบ
 3. ควบคุมระบบ
 4. ข้อมูลหลัก
 5. ยกเลิกรายการ
 6. จบการทำงาน

ดังรูปที่ 28 เมนูหลัก



รูปที่ 28 เมนูหลัก

บทที่ 3

การควบคุมระบบ

การควบคุมระบบ เป็นเมนูที่ใช้ในการควบคุมการจัดการระบบการทำงาน ประกอบด้วย เมนูดังต่อไปนี้.

1. เปิดงานประจำวัน
2. ปิดงานประจำวัน
3. ตีราคาสินค้าคงเหลือ/ปิดบัญชีประจำปี
4. เปลี่ยนรหัสผ่าน
5. กำหนดผู้ใช้งานและสิทธิการใช้งาน
6. การเชื่อมโยงข้อมูล

เข้าสู่โปรแกรมระบบสินค้า ครั้งแรก โปรแกรมจะอนุญาตให้ใช้เมนู กำหนดผู้ใช้งาน และสิทธิการใช้งาน ได้เพียงเมนูเดียว เมื่อทำการกำหนดผู้ใช้งานและสิทธิการใช้งานเรียบร้อยแล้ว โปรแกรมจะทำการลบชื่อผู้ใช้งาน user และ รหัสผ่าน coop ที่ใช้เข้าสู่ระบบงานในครั้งแรกทันที ดังรูปที่ 1 เมนู ควบคุมระบบ

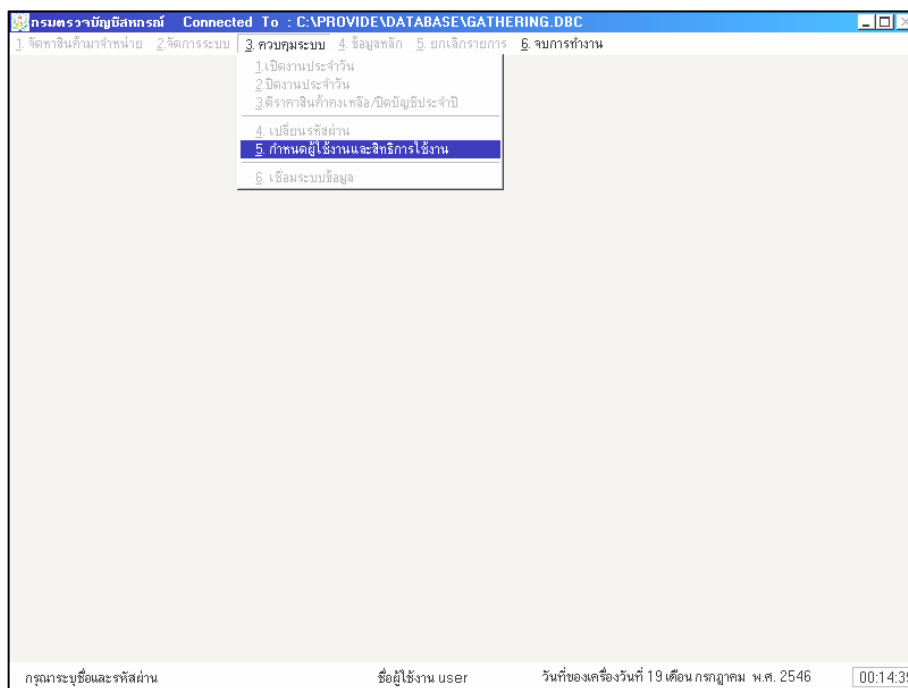

รูปที่ 1 เมนู ควบคุมระบบ

1. กำหนดผู้ใช้งานและสิทธิการใช้งาน

เป็นการกำหนดรหัสผู้ใช้งาน รวมถึงสิทธิการใช้งาน ในแต่ละระบบ ตามหน้าที่ความรับผิดชอบของพนักงานแต่ละคน

- เข้าสู่โปรแกรมเลือก เมนู 3 การควบคุมระบบ และ เลือก เมนูที่ 5 กำหนดผู้ใช้งานและสิทธิการใช้งาน จะปรากฏหน้าจอ ดังรูปที่ 2 กำหนดผู้ใช้งาน

ชื่อผู้ใช้งาน	ชื่อเต็ม	ตำแหน่ง
admin	Administrator	System Admin
user	user	user

ปุ่ม: **เพิ่ม**, **ลบ**

ชื่อผู้ใช้งาน: user | ชื่อเต็ม: user | ตำแหน่ง: user

รหัสผ่าน: **** | รหัสผ่านอีกครั้ง: ****

ปุ่ม: **ตกลง**, **ยกเลิก**, **กำหนดสิทธิการใช้งาน**

ปุ่ม: **จบการทำงาน**

สถานะ: กรอกรหัสชื่อและรหัสผ่าน | ชื่อผู้ใช้งาน user | วันที่ของเครื่องวันที่ 19 เดือน กรกฎาคม พ.ศ. 2546 | 00:28:56

รูปที่ 2 กำหนดผู้ใช้งาน

- ให้ **กดปุ่ม เพิ่ม** ให้กำหนดชื่อ ตำแหน่ง และ รหัสผ่านให้เรียบร้อย แล้วกดปุ่ม เพิ่ม ด้านล่างอีกครั้ง โปรแกรมจะขึ้นข้อความ บันทึกข้อมูลเรียบร้อยแล้ว **ตอบ OK** ข้อมูลจะถูกเก็บเข้าไปในตารางด้านบน ดังรูปที่ 3 การเพิ่มผู้ใช้งาน

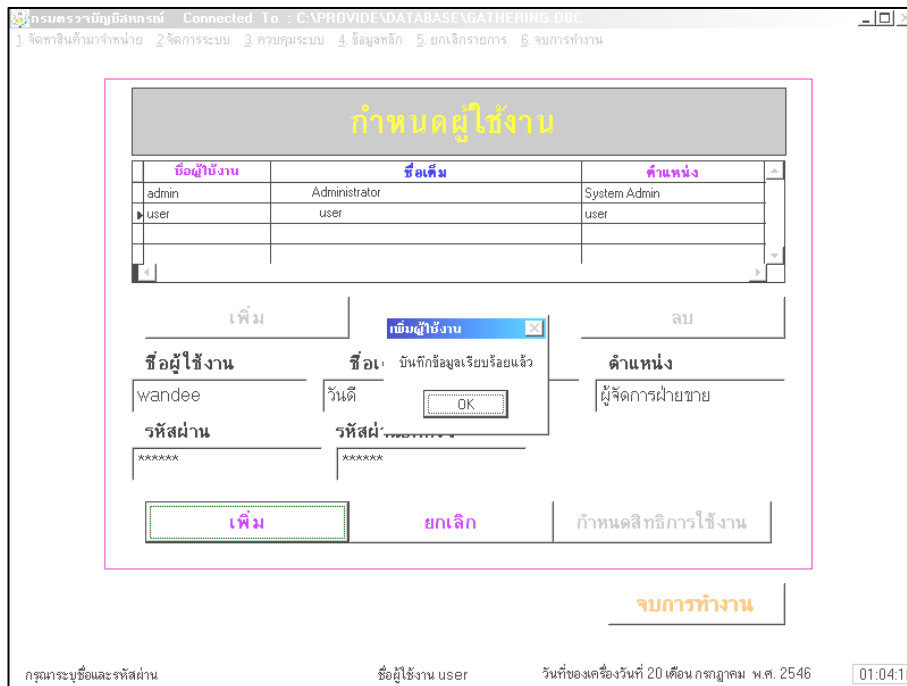

รูปที่ 3 การเพิ่มผู้ใช้งาน

- เมื่อ **ตอบ OK** โปรแกรมจะปรากฏข้อความ “กรุณากำหนดสิทธิการใช้งานก่อนที่จะจบการทำงาน” ให้ **ตอบ OK** ดังรูปที่ 4 การกำหนดสิทธิการใช้งาน

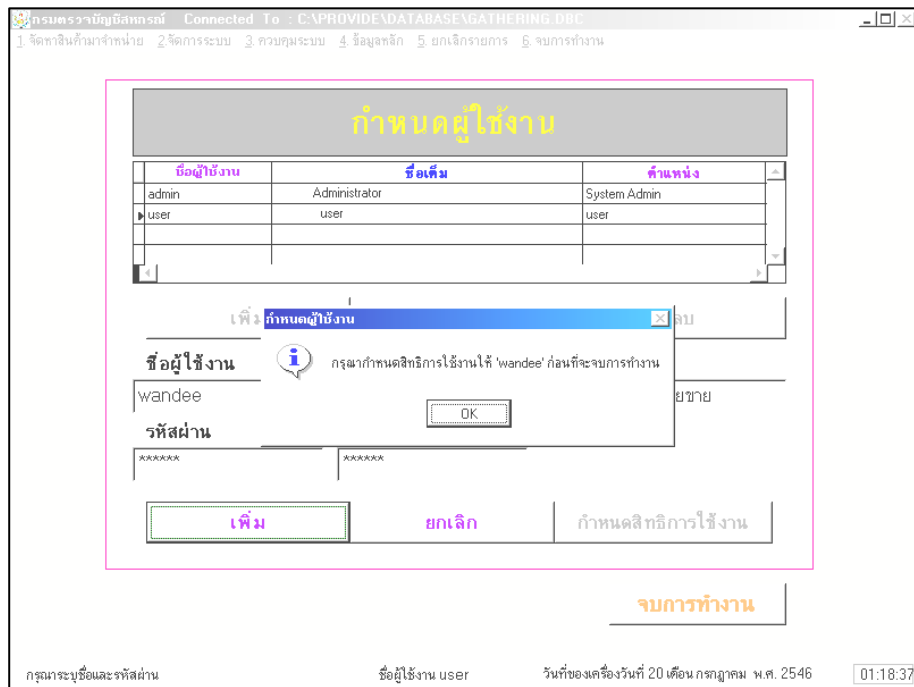

รูปที่ 4 การกำหนดสิทธิการใช้งาน

จะต้องทำการกำหนดสิทธิการใช้งาน ให้กับผู้ใช้งานแต่ละคน โดยดูความเหมาะสมตามตำแหน่งหน้าที่การทำงาน เมื่อทำการเพิ่มการใช้งานเรียบร้อยแล้ว โปรแกรมจะทำการลบชื่อผู้ใช้งาน user และรหัสผ่าน coop ออกโดยอัตโนมัติ

2. เปิดงานประจำวัน

เป็นเมนูที่ใช้เปิดวันทำการ โดยมีลักษณะการทำงาน 2 ลักษณะ คือ

2.1 การเปิดวันตั้งยอดยกมา สำหรับกำหนดวันตั้งยอดยกมา

2.2 การเปิดงานประจำวัน สำหรับกำหนดวันทำการเพื่อเริ่มต้นดำเนินงานในวันใหม่

- เข้าสู่โปรแกรมเลือก เมนู 3 การควบคุมระบบ และ เลือก เมนูที่ 1 เปิดงานประจำวัน จะปรากฏหน้าจอ ดังรูปที่ 5 เปิดวันทำการ

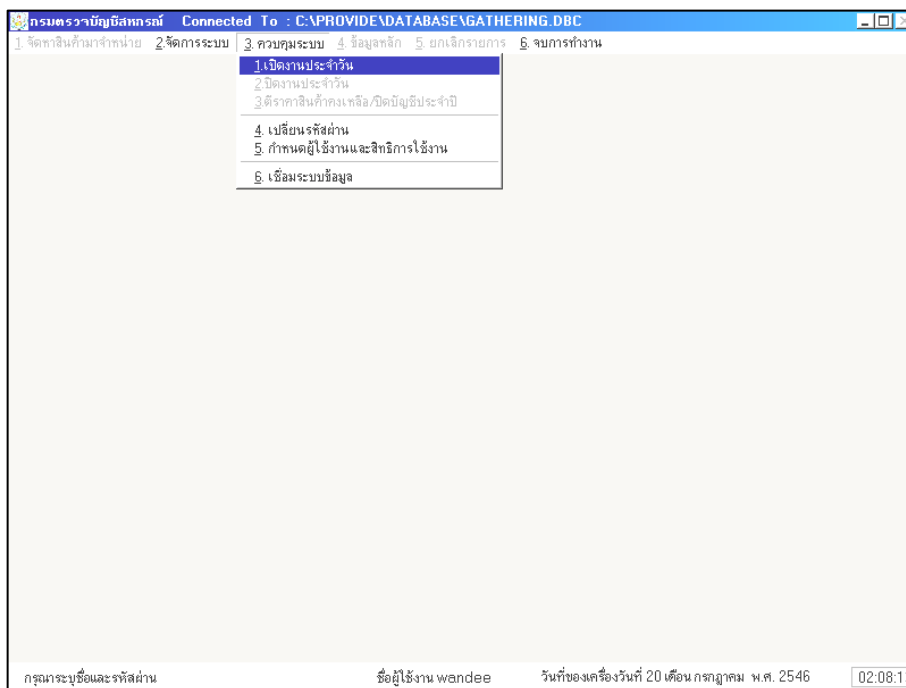

รูปที่ 5 เปิดวันทำการ

- โปรแกรม จะปรากฏหน้าจอระบุวันที่ทำการ ดังนี้
 1. การเปิดวันตั้งยอดยกมา ให้กำหนดวันที่ ๆ ต้องการจะตั้งยอดยกมา เช่น ต้องการตั้งยอดยกมาวันที่ 31 มีนาคม 2546 ให้ระบุวันที่เป็น 31 03 2546
 2. การเปิดวันทำการ ให้กำหนดวันที่ทำการที่ต้องการดำเนินงาน เช่น ต้องการดำเนินงาน วันที่ 2 เมษายน 2546 ให้ระบุวันที่เป็น 02 04 2546เมื่อระบุวันที่ทำการที่ต้องการแล้ว ให้ **กดปุ่ม ตกลง** โปรแกรมจะให้ระบุวันที่ทำการ 2 ครั้ง ดังรูปที่ 6 กำหนดวันที่ทำการ

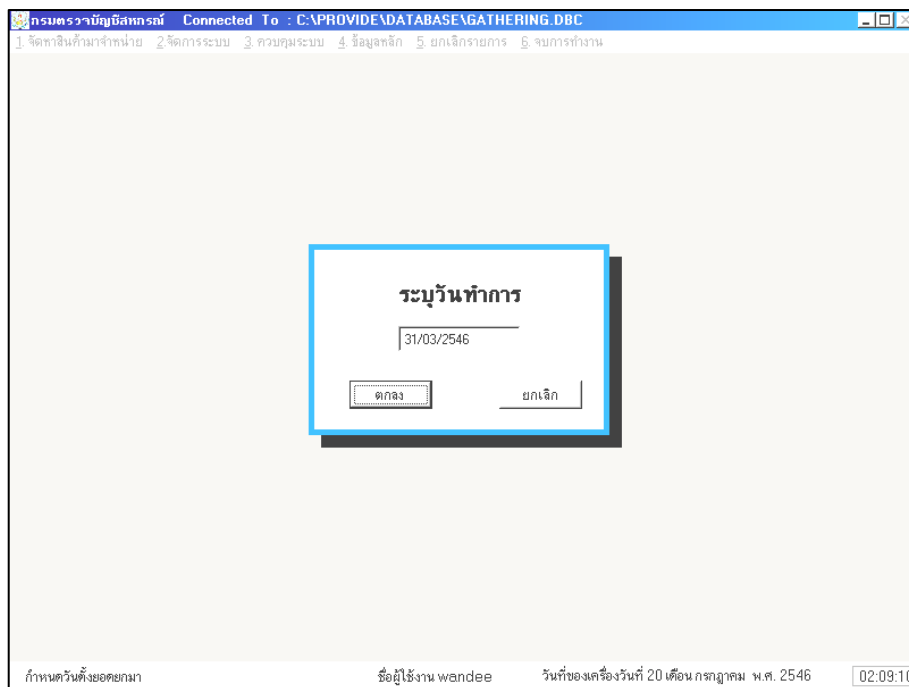

รูปที่ 6 กำหนดวันที่ทำการ

3. ปิดงานประจำวัน

- เป็นเมนูที่ใช้ปิดวันทำการ โดยมีลักษณะการทำงาน 2 ลักษณะ คือ
 - 3.1 การปิดงานตั้งยอดยกมา สำหรับปิดการตั้งยอดยกมา เพื่อเริ่มต้นการดำเนินงานประจำวัน
 - 3.2 การปิดงานประจำวัน สำหรับปิดวันทำการ เพื่อเริ่มต้นการดำเนินงานในวันใหม่
- การสู่ เมนูการปิดงานประจำวัน เลือกเมนู 3 การควบคุมระบบ และ เลือก เมนูที่ 2 ปิดงานประจำวัน
ดังรูปที่ 7 ปิดงานประจำวัน

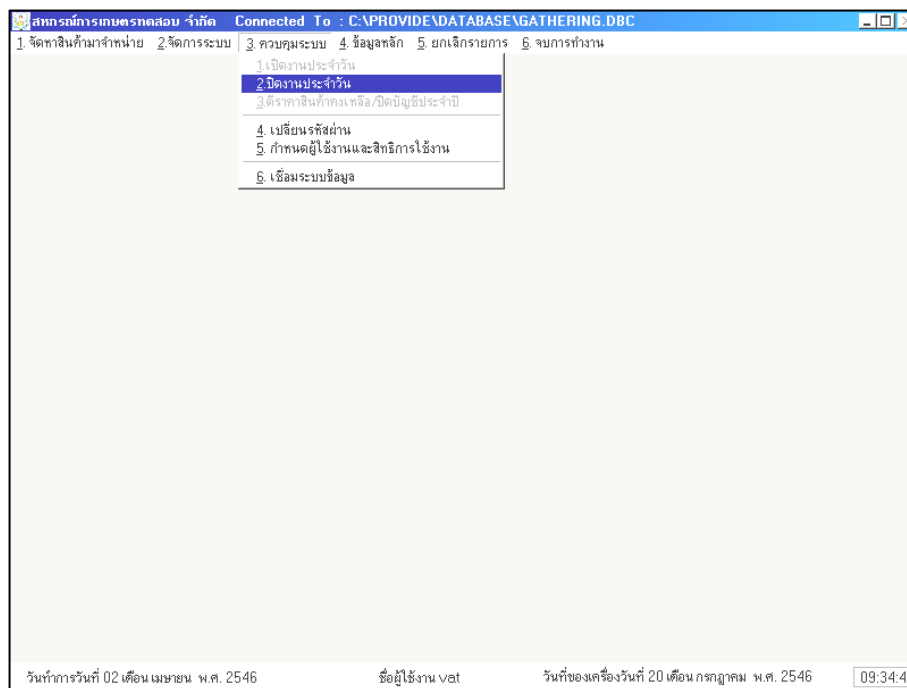

รูปที่ 7 ปิดงานประจำวัน

- โปรแกรม จะปรากฏหน้าจอปิดงานประจำวัน ให้ **กดปุ่ม ตกลง** ดังรูปที่ 8 การปิดงานประจำวัน

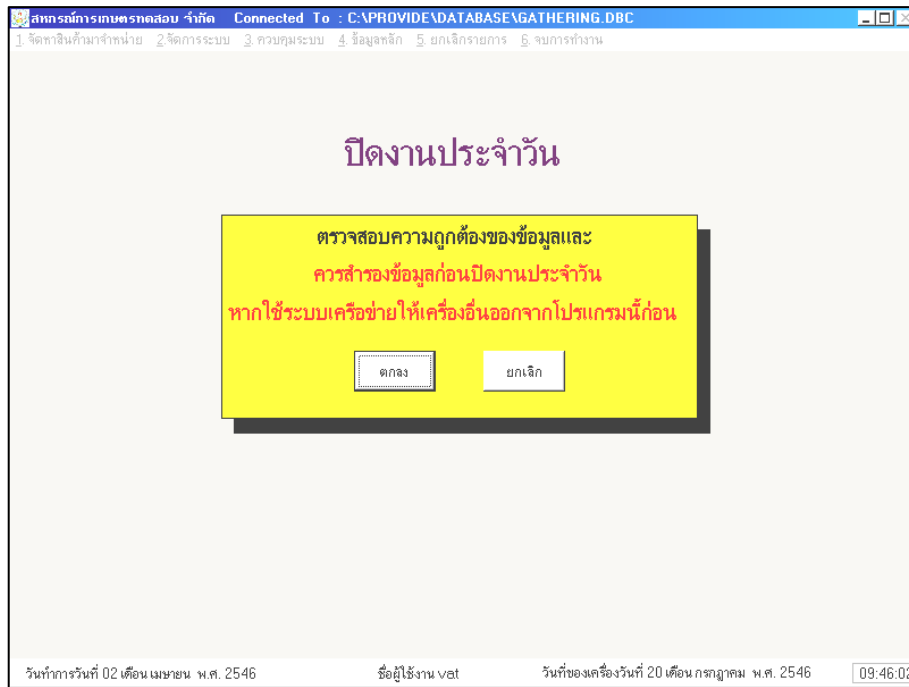

รูปที่ 8 การปิดงานประจำวัน

- เมื่อ กดปุ่ม ตกลง เรียบร้อยแล้ว จะปรากฏข้อความเตือนความแน่ใจ ให้ กดปุ่ม OK ดังรูปที่ 9 การเตือนการปิดงานประจำวัน

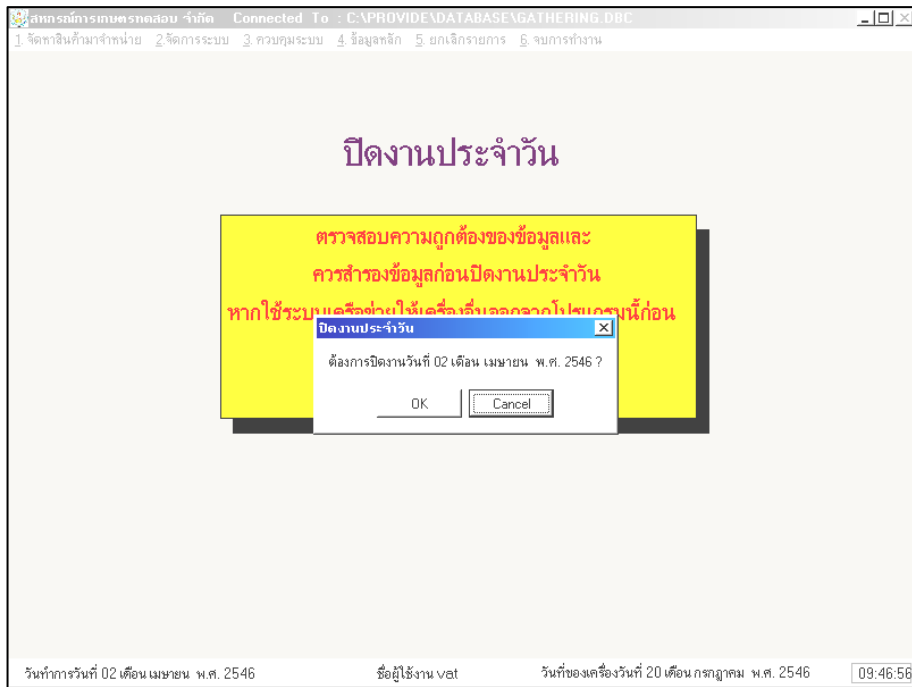

รูปที่ 9 การเตือนการปิดงานประจำวัน

- เมื่อ กดปุ่ม OK โปรแกรมจะถามว่า “ ต้องการออกจากโปรแกรม หรือให้ระบบวันทำการใหม่” ถ้า **ตอบ Yes** หมายถึงต้องการที่จะระบบวันทำการใหม่และทำงานต่อ แต่ถ้า **ตอบ No** หมายถึงต้องการปิดวันทำการ และออกจากโปรแกรม ดังรูปที่ 10 ยืนยันการปิดวันทำการ

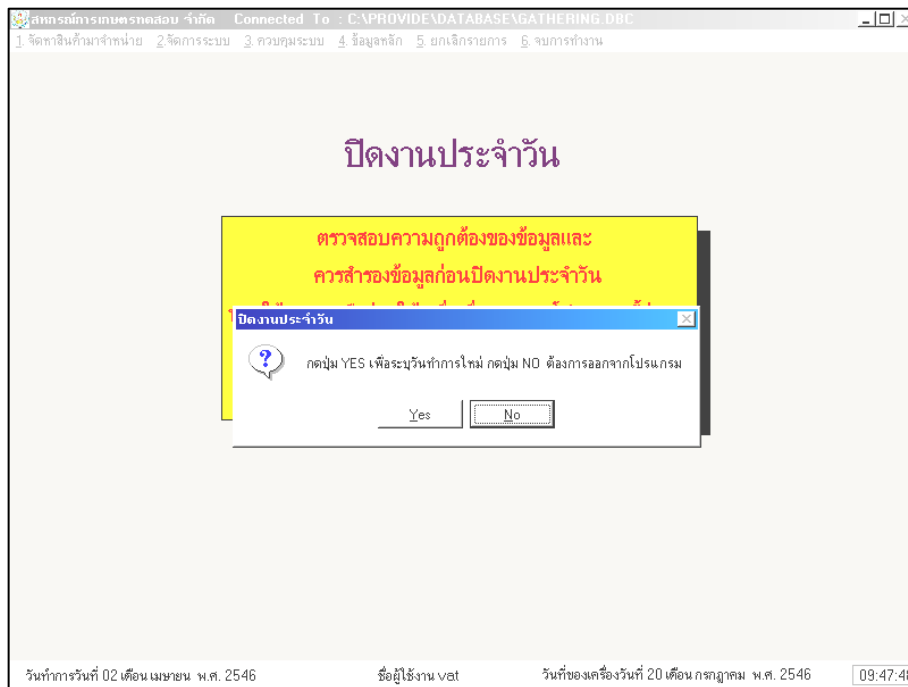

รูปที่ 10 ยืนยันการปิดวันทำการ

- ในกรณีที่ **ตอบ Yes** โปรแกรมจะปรากฏจอภาพ ให้ระบุวันการ เพื่อเริ่มต้นการดำเนินงานในวันใหม่ ดังรูปที่ 11 การกำหนดวันทำการของวันใหม่

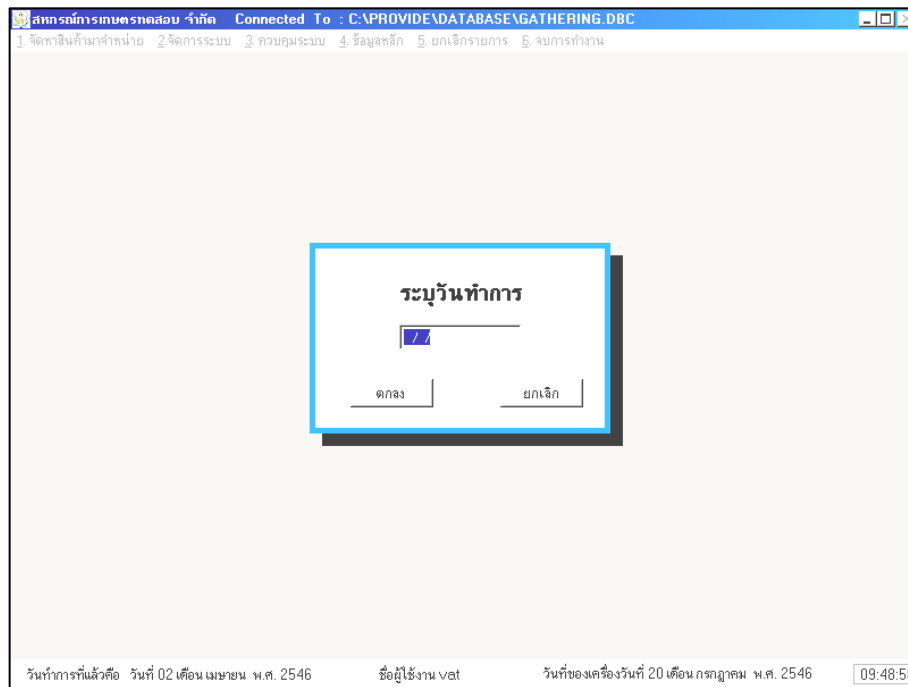

รูปที่ 11 การกำหนดวันทำการของวันใหม่

4. การตีราคาสินค้าคงเหลือและปิดบัญชีประจำปี

เป็นเมนูที่ใช้สำหรับทำการตีราคาสินค้าคงเหลือ ณ วันสิ้นปีทางบัญชี โดยโปรแกรมจะทำการตรวจสอบวันทำการ ถ้าเป็นวันสิ้นปีทางบัญชี ตามที่ได้กำหนดไว้ในข้อมูลหลัก โปรแกรมจะยอมให้ใช้เมนูการตีราคาสินค้าคงเหลือ/ปิดบัญชีประจำปีได้

- เข้าสู่โปรแกรม เลือกเมนู 3 ควบคุมระบบ และ เลือกเมนูที่ 3 ตีราคาสินค้าคงเหลือ/ปิดบัญชีประจำปี ดังรูปที่ 12 การตีราคาสินค้าคงเหลือ

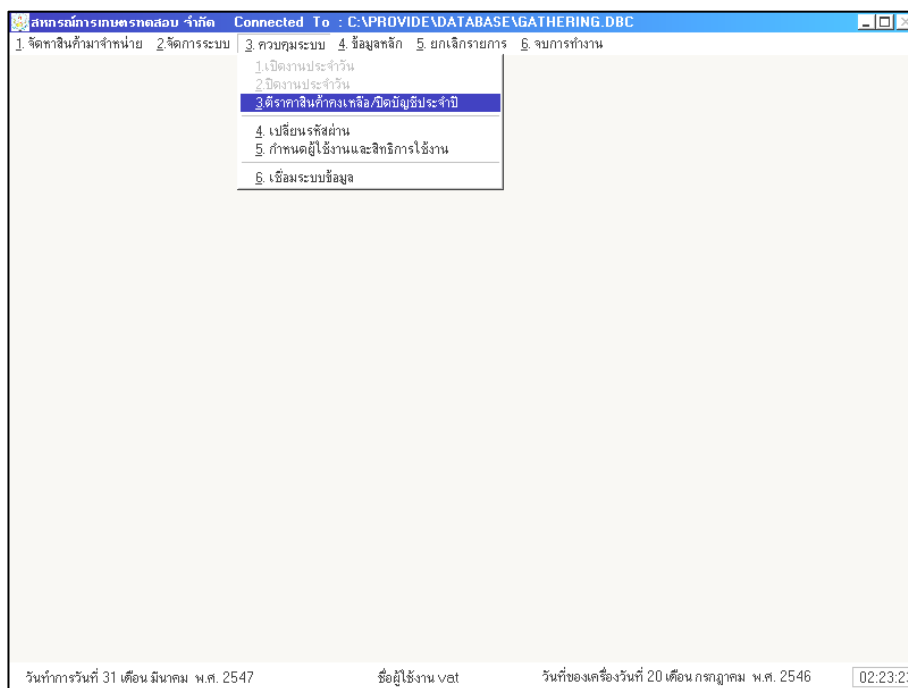

รูปที่ 12 การตีราคาสินค้าคงเหลือ

- โปรแกรมจะปรากฏข้อความเกี่ยวกับขั้นตอนการทำงาน เมื่อสภกรณ์ปฏิบัติตามข้อกำหนดเรียบร้อยแล้ว ให้ **กดปุ่ม ตกลง** ดังรูปที่ 13 ขั้นตอนการปฏิบัติในการตีราคาสินค้าคงเหลือ

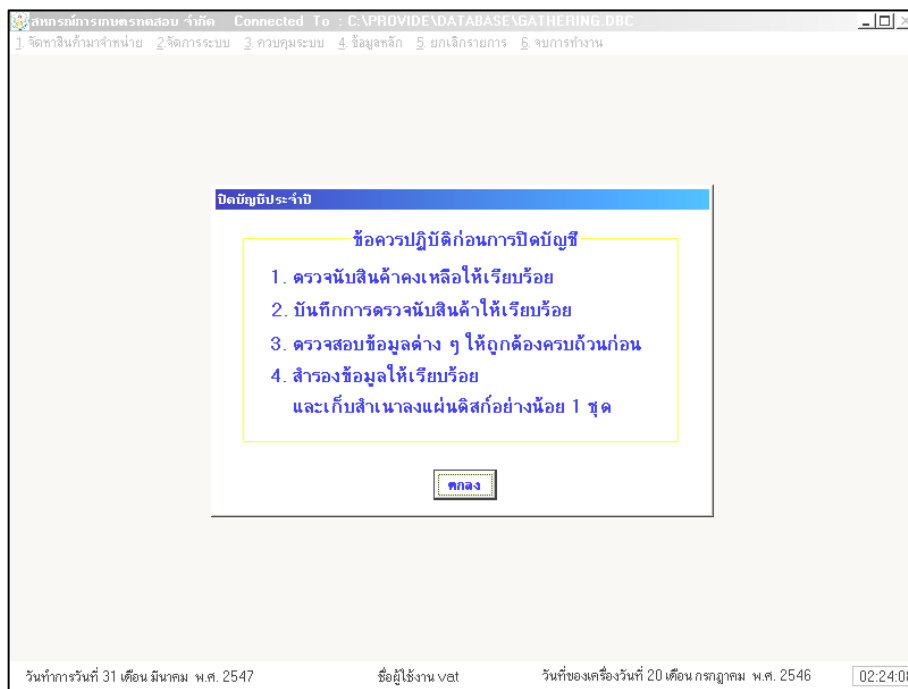

รูปที่ 13 ขั้นตอนการปฏิบัติในการตีราคาสินค้าคงเหลือ

- เมื่อ กดปุ่ม ตกลง แล้ว จะปรากฏข้อความการยืนยันการปิดบัญชีประจำปี ให้
กดปุ่ม Yes ดังรูปที่ 14 ยืนยันการปิดบัญชีประจำปี

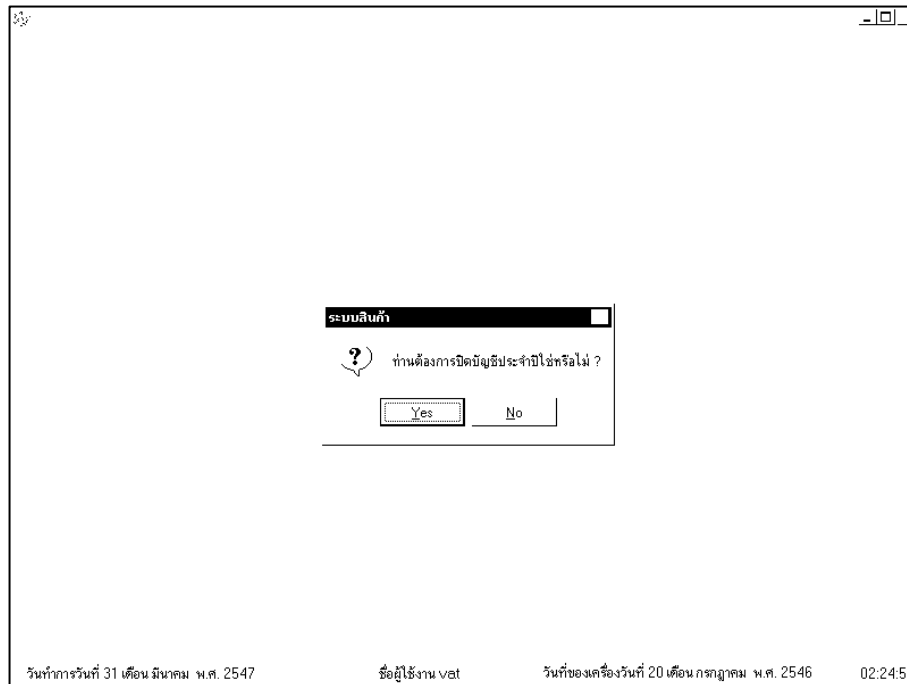

รูปที่ 14 ยืนยันการปิดบัญชีประจำปี

- เมื่อ กดปุ่ม Yes แล้ว จะปรากฏหน้าจอบันทึกการตีราคาสินค้าคงเหลือสิ้นปี ให้เลือก รหัสคลังสินค้า ที่ต้องการตีราคาสินค้าคงเหลือ แล้วใช้ เมาส์ คลิกเลือกรหัสสินค้าที่ต้องการ รายการสินค้าดังกล่าวจะไปปรากฏในตารางรับข้อมูล ให้ใส่มูลค่าสุทธิที่ได้รับ แล้ว กดปุ่ม ตกลง ข้อมูลจะไปปรากฏในตารางส่วนบน ดังรูปที่ 15 การตีราคาสินค้าคงเหลือ

โปรแกรมการเกษตรคอมพิวเตอร์ จำกัด Connected To : C:\PROVIDE\DATABASE\GATHERING.DBC
 1 จัดทำสินค้ามาจำหน่าย 2 จัดการระบบ 3 ควบคุมระบบ 4 ร้อยผูกคลิก 5 ยกเลิกรายการ 6 จบการทำงาน

บันทึกการตีราคาสินค้าคงเหลือสิ้นปี

เลือกคลังสินค้า 001 หน้าร้าน

คลัง	รหัสสินค้า	ชื่อสินค้า	หน่วยนับ	ปริมาณ	ราคาทุน	มูลค่า	ราคาที่ได้กว่า
001	0000000000000003	ปุ๋ยสูตร 18 04 05 ตราข้าวทอง	ถุง	17.00	270.00	285.00	270.00
001	0000000000000004	ยาปราบ เคมพ่า ขนาด 1 ลิตร	ขวด	14.00	250.00	270.00	250.00
001	0000000000000005	ยาปราบ เรซิน ขนาด 500 กรัม	ขวด	12.00	150.00	160.00	150.00
001	0000000000000006	ยาปราบ สปร็อค ขนาด 4 ลิตร	ขวด	12.00	490.00	500.00	490.00
001	0000000000000007	ยาปราบ ราวัฬ ขนาด 1 ลิตร	ขวด	19.00	242.00	255.00	242.00
001	0000000000000008	ข้าวเสาไห้ ตราเกษตร ขนาด 5 กก.	ถุง	4.00	69.00	75.00	69.00
001	0000000000000009	ข้าวหอมมะลิ ตราเกษตร ขนาด 5 กก.	ถุง	12.00	79.64	90.00	79.64
001	0000000000000010	ข้าวหอมมะลิ ตราเกษตร ขนาด 15 กก.	ถุง	7 กก	245 กก	245 กก	245 กก

ค้นหา

ระบุคลังและสินค้าที่ต้องการโอน	รหัสสินค้า	ชื่อสินค้า	หน่วยนับ	ปริมาณ	ราคาทุน	มูลค่าสุทธิที่ได้รับ	ราคาทุน หรือมูลค่าสุทธิที่จะได้รับที่ต่ำกว่า
001	0000000000000003	ปุ๋ยสูตร 18 04 05 ตราข้าวทอง	ถุง	17.00	270.00	285.00	270.00

ตกลง

บันทึก พิมพ์รายงาน ปิดมีอยู่ประจำปี จบการทำงาน

วันที่ทำการวันที่ 31 เดือน มีนาคม พ.ศ. 2547 ชื่อผู้ใช้งาน vat วันที่ของเครื่องวันที่ 20 เดือน กรกฎาคม พ.ศ. 2546 02:25:55

รูปที่ 15 การตีราคาสินค้าคงเหลือ

- เมื่อ ตีราคาสินค้าครบถ้วนทุกรายการ แล้ว ให้ กดปุ่ม **บันทึก** จะปรากฏข้อความยืนยันการบันทึกข้อมูลให้ กดปุ่ม **OK** .ดังรูปที่ 16 การบันทึกการตีราคาสินค้าคงเหลือ

บันทึกการตีราคาสินค้าคงเหลือสิ้นปี

เลือกคลังสินค้า 001

คลัง	รหัสสินค้า	ชื่อสินค้า	หน่วยนับ	ปริมาณ	ราคาทุน	มูลค่า	ราคาที่ต่ำกว่า
001	0000000000000001	ปุ๋ยสูตร 13 13 21 ตราแห่งชาติ	ถุง	14.00	391.00	390.00	390.00
001	0000000000000002	ปุ๋ยสูตร 15 15 15 ตราแห่งชาติ	ถุง	16.00	390.00	390.00	390.00
001	0000000000000003	ปุ๋ยสูตร 18 04 05 ตราข้าวทอง	ถุง	17.00	270.00	285.00	270.00
001	0000000000000004	ยาปราบ แกมมา ขนาด 1 ลิตร	ขวด	14.00	250.00	270.00	250.00
001	0000000000000005	ยาปราบ เรซิน ขนาด 500 กรัม	ขวด	12.00	150.00	160.00	150.00
001	0000000000000006	ยาปราบ สปราร์ค ขนาด 4 ลิตร	ขวด	12.00	490.00	500.00	490.00
001	0000000000000007	ยาปราบ ราไวฟ ขนาด 1 ลิตร	ขวด	12.00	242.00	255.00	242.00
001	0000000000000008	ยาปราบ ราไวฟ ขนาด 1 ลิตร	ขวด	12.00	242.00	255.00	242.00

บันทึกข้อมูลคลังที่ 001 ?

OK Cancel

ระบุคลังและสินค้าที่ต้องการโอน

รหัสคลังสินค้า	รหัสสินค้า	ชื่อสินค้า	หน่วยนับ	ปริมาณ	ราคาทุน	มูลค่าสุทธิที่ได้รับ	ราคาทุนหรือมูลค่าสุทธิที่จะได้รับที่ต่ำกว่า
001	0000000000000003	ปุ๋ยสูตร 18 04 05 ตราข้าวทอง	ถุง	17.00	270.00	285.00	270.00

ตกลง

บันทึก พิมพ์รายงาน ปิดบัญชีประจำปี จบการทำงาน

วันที่ทำกรวันที่ 31 เดือน มีนาคม พ.ศ. 2547 ชื่อผู้ใช้งาน vat วันที่ของเครื่องวันที่ 20 เดือน กรกฎาคม พ.ศ. 2546 02:36:04

รูปที่ 16 การบันทึกการตีราคาสินค้าคงเหลือ

- เมื่อ กดปุ่ม OK แล้ว จะปรากฏข้อความ บันทึกข้อมูลเรียบร้อยแล้ว ให้ กดปุ่ม OK . ถ้าต้องการพิมพ์รายงานการตีราคาสินค้า ให้ กดปุ่ม พิมพ์รายงาน ดังรูปที่ 17 ยืนยันการบันทึกการตีราคาสินค้าคงเหลือ

บันทึกการตีราคาสินค้าคงเหลือสิ้นปี

เลือกคลังสินค้า 001 หน้าร้าน

คลัง	รหัสสินค้า	ชื่อสินค้า	หน่วยนับ	ปริมาณ	ราคาทุน	มูลค่า	ราคาที่ยกกว่า
001	0000000000000001	ปุ๋ยสูตร 13 13 21 ตราแพนงชาติ	ถุง	14.00	391.00	390.00	390.00
001	0000000000000002	ปุ๋ยสูตร 15 15 15 ตราแพนงชาติ	ถุง	16.00	390.00	390.00	390.00
001	0000000000000003	ปุ๋ยสูตร 18 04 05 ตราอีวาทอง	ถุง	17.00	270.00	285.00	270.00
001	0000000000000004	ยาปราบ แกรมม่า ขนาด 1 ลิตร	ขวด	14.00	250.00	270.00	250.00
001	0000000000000005	ยาปราบ เธริน ขนาด 500 กรัม	ขวด	12.00	150.00	160.00	150.00
001	0000000000000006	ยาปราบ สปราร์ค ขนาด 1 ลิตร	ขวด	12.00	490.00	500.00	490.00
001	0000000000000007	ยาปราบ ราวอิท ขนาด 1 ลิตร	ขวด	12.00	242.00	255.00	242.00
001	0000000000000008	ยาปราบ ราวอิท ขนาด 1 ลิตร	ขวด	12.00	69.00	75.00	69.00

บันทึกการตีราคาสิ้นปี

บันทึกข้อมูลคลังที่ 001 เรียบร้อยแล้ว

OK

ระบบคลังและสินค้าที่ต้องการโอน

รหัสคลังสินค้า	รหัสสินค้า	ชื่อสินค้า	หน่วยนับ	ปริมาณ	ราคาทุน	มูลค่าสุทธิที่ได้รับ	ราคาทุนหรือมูลค่าสุทธิที่จะได้รับที่ต่ำกว่า
001	0000000000000003	ปุ๋ยสูตร 18 04 05 ตราอีวาทอง	ถุง	17.00	270.00	285.00	270.00

ตกลง

บันทึก พิมพ์รายงาน ปิดบัญชีประจำปี จบการทำงาน

วันที่การวันที่ 31 เดือน มีนาคม พ.ศ. 2547 ชื่อผู้ใช้งาน vst วันที่ของเครื่องวันที่ 20 เดือน กรกฎาคม พ.ศ. 2546 02:36:49

รูปที่ 17 ยืนยันการบันทึกการตีราคาสินค้าคงเหลือ

- เมื่อ กดปุ่ม พิมพ์รายงาน แล้ว จะปรากฏหน้าจอ การพิมพ์รายงาน ให้
กดปุ่ม  . ถ้าต้องการพิมพ์รายงาน ดังรูปที่ 18 การพิมพ์รายงานการตีราคาสินค้าคงเหลือ

สภกรรมการเกษตรทดสอบ จำกัด Connected To : C:\PROVIDE\DATABASE\GATHERING.DBC

1. จัดทำสินค้าจำหน่าย 2. จัดการระบบ 3. ควบคุมระบบ 4. ข้อมูลหลัก 5. ยกเลิกรายการ 6. จบการทำงาน

Print Preview

สภกรรมการเกษตรทดสอบ จำกัด
บันทึกการตีราคาสินค้าคงเหลือสิ้นปี
ณ วันที่ 31 เดือน มีนาคม พ.ศ. 2547
สินค้าปกติ
คลังที่ 002 คลังเก็บสินค้า

ลำดับ ที่	รหัสสินค้า	ชื่อสินค้า	หน่วยนับ	ปริมาณ	ราคาทุน กิโลกรัม	รวมราคาทุน	หน่วย ที่
		ธุรกิจโครงการ 03 ธุรกิจจัดหาสินค้าจำหน่าย					
		ประเภท ปุ๋ย					
1	0000000000000001	ปุ๋ยสูตร 13 13 21 คราแห้งชาติ	ถุง	40.00	390.00	15,600.00	
2	0000000000000003	ปุ๋ยสูตร 18 04 05 คราข้าวทอง	ถุง	39.00	270.00	10,530.00	
		รวมประเภท ปุ๋ย				26,130.00	
		ประเภท ขุบกี้เคมีภาค					
3	0000000000000012	นมข้นหวาน ตรามะลิ	กระป๋อง	16.00	15.19	243.04	
4	0000000000000013	น้ำตาลทราย ตรามิตรผล ขนาด 1 ก.ก.	ถุง	22.00	11.68	256.96	
5	0000000000000019	เนสกาแฟ ขนาด 100 กรัม	ขวด	10.00	85.00	850.00	
6	0000000000000020	ครีมเทียมคอฟฟี่เมต ขนาด 500 กรัม	กล่อง	10.00	50.47	504.70	

วันทำการวันที่ 31 เดือน มีนาคม พ.ศ. 2547 ชื่อผู้ใช้งาน vat วันที่ของเครื่องวันที่ 20 เดือน กรกฎาคม พ.ศ. 2546 02:38:33

รูปที่ 18 การพิมพ์รายงานการตีราคาสินค้าคงเหลือ

- เมื่อ ส่งพิมพ์รายงานเรียบร้อยแล้ว ให้ กดปุ่ม ปิดบัญชีประจำปี . จะปรากฏข้อความเตือน ให้สำรวจข้อมูลก่อนปิดบัญชี ให้ กดปุ่ม OK ดังรูปที่ 19 บันทึกการปิดปีบัญชี

บันทึกการปิดปีบัญชี

เลือกคลังสินค้า: 002

คลัง	รหัสสินค้า	ชื่อสินค้า	หน่วยนับ	ปริมาณ	ราคาทุน	มูลค่า	ราคาที่ยังค้าง
002	0000000000000001	ปุ๋ยสูตร 13 13 21 ตราแห่งชาติ	ถุง	40.00	390.00	402.00	390.00
002	0000000000000003	ปุ๋ยสูตร 18 04 05 ตราข้าวทอง	ถุง	39.00	270.00	285.00	270.00
002	0000000000000012	นมข้นหวาน ตราละอิด	กระป๋อง	16.00	15.19	18.60	15.19
002	0000000000000013	น้ำตาลทราย ตรามิตรผล ขนาด 1 ก.ก.	ถุง	22.00	11.68	13.02	11.68
002	0000000000000019	เนสกาแฟ ขนาด 100 กรัม	ขวด	10.00	85.00	88.35	85.00
002	0000000000000020	ครีมเทียมตรา			60.47	57.66	50.47
002	0000000000000021	น้ำสับปะรด			46.26	50.22	46.26
002	0000000000000022	กล้วยตาก			44.17	41.76	41.76

บันทึกการปิดปีบัญชี

ควรสำรวจข้อมูลก่อนการปิดบัญชีและการเริ่มต้นปีใหม่

ระบุคลังและสินค้าที่ต้องการโอน

รหัสคลังสินค้า	รหัสสินค้า	ชื่อสินค้า	หน่วยนับ	ปริมาณ	ราคาทุน	มูลค่าสุทธิที่ได้รับ	ราคาทุนหรือมูลค่าสุทธิที่จะได้รับที่ต่ำกว่า
002	0000000000000001	ปุ๋ยสูตร 13 13 21 ตราแห่งชาติ	ถุง	40.00	390.00	402.00	390.00

วันที่ทำการวันที่ 31 เดือน มีนาคม พ.ศ. 2547 ชื่อผู้ใช้งาน vat วันที่ของเครื่องวันที่ 20 เดือน กรกฎาคม พ.ศ. 2546 02:40:07

รูปที่ 19 บันทึกการปิดปีบัญชี

- เมื่อ กดปุ่ม OK แล้ว . จะปรากฏข้อความ **ต้องการปิดบัญชีประจำปีใช่หรือไม่** ถ้ามีการสำรองข้อมูลเรียบร้อยแล้ว ให้ **ตอบ Yes** ดังรูปที่ 20 ยืนยันการปิดบัญชีประจำปี

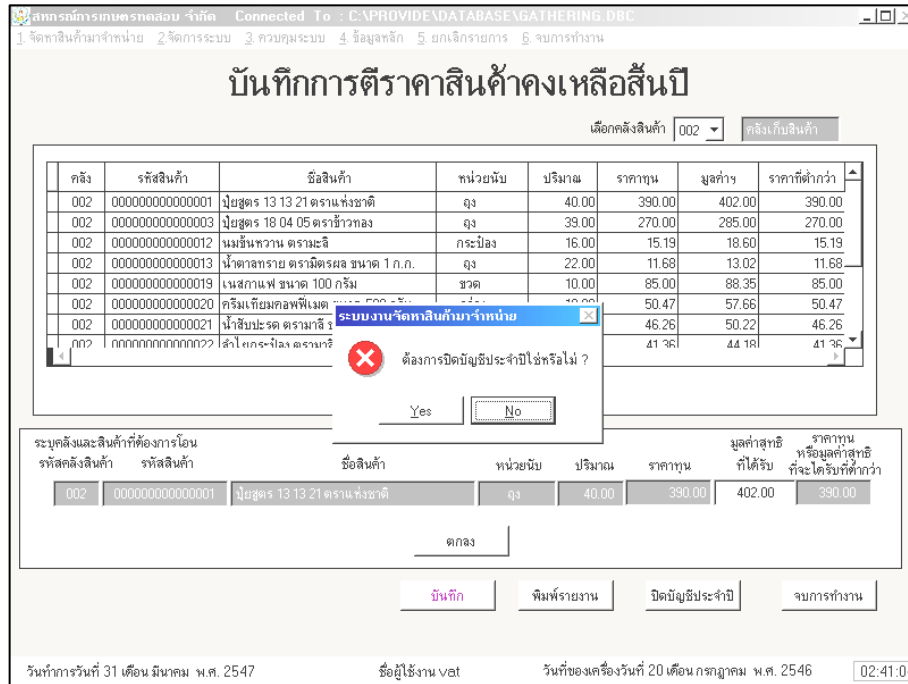

รูปที่ 20 ยืนยันการปิดบัญชีประจำปี

- เมื่อ กดปุ่ม Yes . จะปรากฏหน้าจอ การปิดบัญชีประจำปี ให้ กดปุ่ม ปิดบัญชีประจำปี โปรแกรมจะทำการปิดบัญชี โดยล้างข้อมูลชื่อ ขาย และตั้งยอดสินค้าคงเหลือต้นปี และออกจากโปรแกรมระบบสินค้า **ดังรูปที่ 21** การปิดบัญชีประจำปี

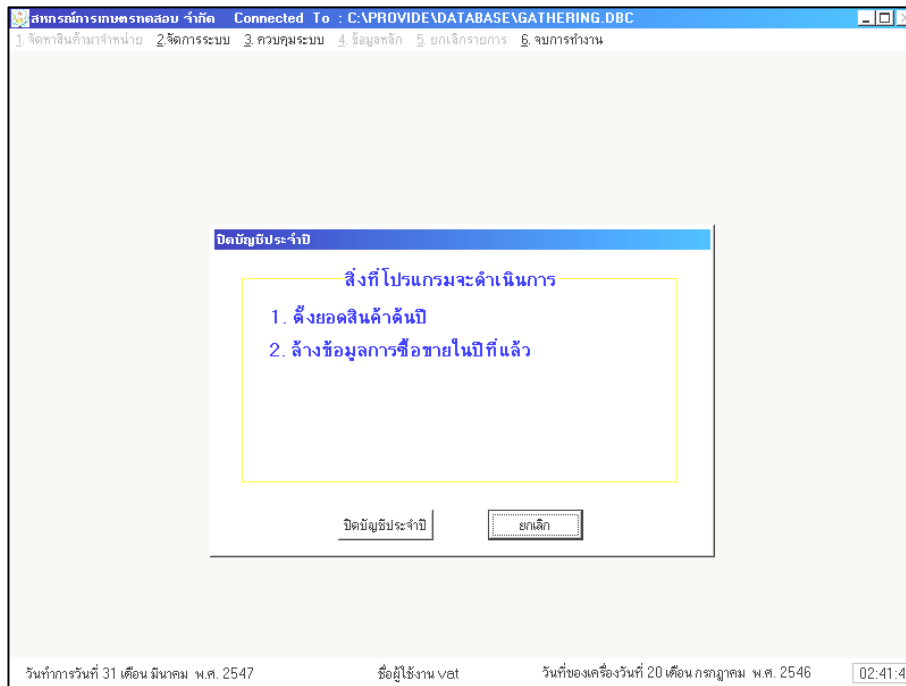

รูปที่ 21 การปิดบัญชีประจำปี

5. การเปลี่ยนรหัสผ่าน

เป็นการเปลี่ยนรหัสผ่านสำหรับผู้ใช้งานในการที่จะเข้ามาทำงาน ใช้เป็นรหัสส่วนตัวของตนเอง และควรทำการเปลี่ยนรหัสผ่านอย่างน้อย เดือนละครั้ง

- เข้าสู่เมนู ควบคุมระบบ และเลือกเมนูที่ 4 เปลี่ยนรหัสผ่าน ดังรูปที่ 22 การเปลี่ยนรหัสผ่าน

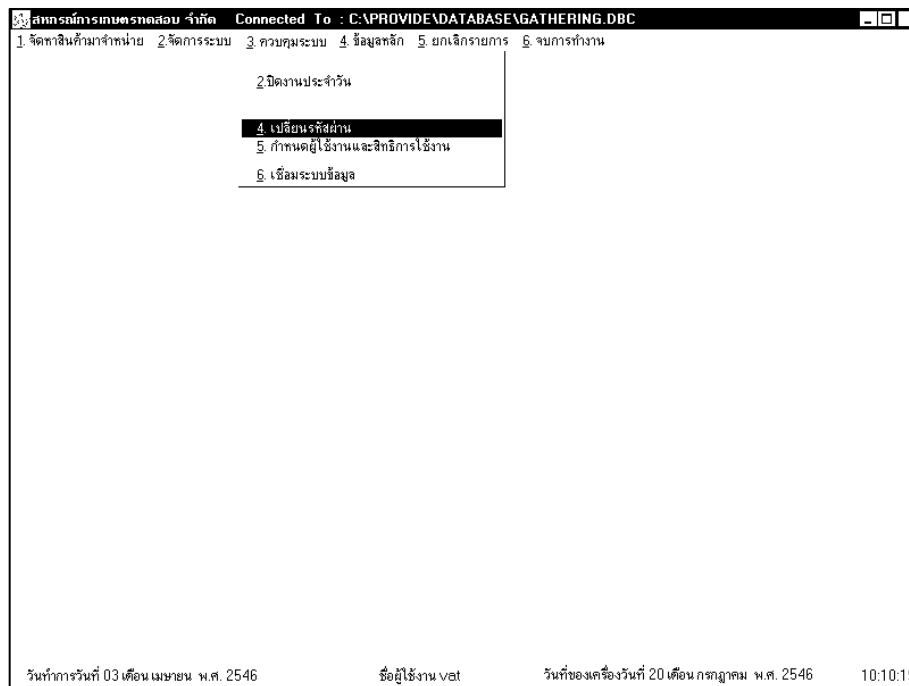

รูปที่ 22 การเปลี่ยนรหัสผ่าน

- โปรแกรมจะปรากฏหน้าจอ เปลี่ยนแปลงรหัสผ่าน ให้ใส่รหัสผ่านเดิม แล้ว **กดปุ่ม ตกลง** โปรแกรมจะให้กำหนดรหัสผ่านใหม่ เรียบร้อยแล้ว **กดปุ่ม ตกลง** ดังรูปที่ 23 การบันทึกการเปลี่ยนรหัสผ่าน

กรณตราบัญชีสารณ์ Connected To : C:\PROVIDE\DATABASE\GATHERING.DBC
1. จัดทำสินค้ามาจำหน่าย 2. จัดการระบบ 3. ควบคุมระบบ 4. ข้อมูลหลัก 5. ยกเลิกรายการ 6. จบการทำงาน

เปลี่ยนแปลงรหัสผ่าน

โปรดระบุชื่อ

รหัสผ่านเดิม

วันที่การทำงาน 31 เดือน มีนาคม พ.ศ. 2546 ชื่อผู้ใช้งาน wande วันที่ของเครื่องวันที่ 20 เดือน กรกฎาคม พ.ศ. 2546 02:11:07

รูปที่ 23 การบันทึกการเปลี่ยนรหัสผ่าน

6. การเชื่อมระบบข้อมูล

เป็นหน้าจอที่ใช้ทำการเชื่อมต่อข้อมูล ระหว่างเครื่อง Server และเครื่อง Client และระบบสินค้า กับระบบสมาชิกและหุ้น

- เข้าสู่เมนู ควบคุมระบบ และเลือกเมนูที่ 6 เชื่อมโยงข้อมูล หน้าจอจะปรากฏ ดังรูปที่ 23 เชื่อมโยงข้อมูล

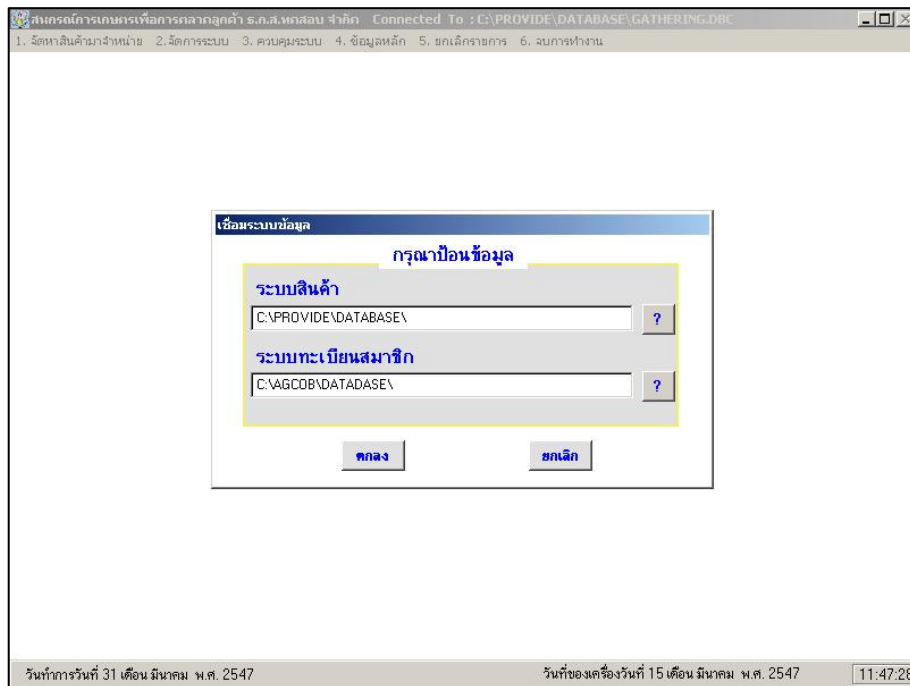

รูปที่ 23 เชื่อมโยงข้อมูล

- ระบบสินค้า เพื่อเป็นการแจ้งให้โปรแกรมรับรู้ว่าต้องการให้ข้อมูลที่บันทึก ไปเก็บไว้ที่ Drive อะไร และ Folder ชื่ออะไร
- ระบบทะเบียนสมาชิก เพื่อเป็นการแจ้งให้โปรแกรมรับรู้ว่าต้องการดึงข้อมูลเกี่ยวกับสมาชิกและหุ้นจาก Drive อะไร และ Folder ชื่ออะไร

บทที่ 4

การกำหนดข้อมูลหลักและการตั้งยอดยกมา

เมนู 4 ข้อมูลหลัก

เมนูข้อมูลหลัก เป็นเมนูที่ใช้ในการควบคุมการทำงานของระบบงานย่อยต่าง ๆ ของโปรแกรมระบบสินค้า รวมทั้งใช้สำหรับการตั้งยอดยกมา ประกอบด้วยเมนูย่อยดังนี้

- 4.1 ค่าคงที่สหกรณ์
- 4.4 ระบบสินค้า
- 4.5 ตั้งยอดยกมา

ดังรูปที่ 1 ข้อมูลหลัก

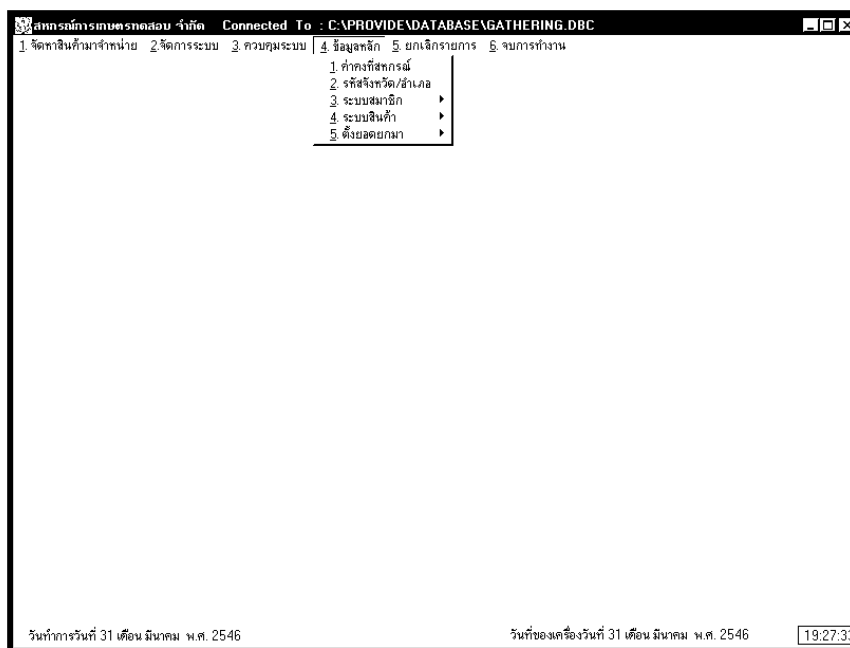

รูปที่ 1 ข้อมูลหลัก

เมนูที่ 4.1 ค่าคงที่สหกรณ์

เป็นเมนูที่ใช้สำหรับบันทึกข้อมูลเกี่ยวกับสหกรณ์ ได้แก่

- ชื่อสหกรณ์ ซึ่งหลังจากระบุชื่อสหกรณ์แล้วโปรแกรมจะนำชื่อนี้ไปปรากฏทุกหน้าจอรวมทั้งเป็นส่วนหัวของทุกรายงาน

- วันที่จดทะเบียน เลขทะเบียนสหกรณ์
- ปีบัญชีตั้งแต่วันที่ถึงวันที่ให้ระบุวันที่เริ่มต้นและสิ้นสุดปีบัญชีในรอบที่ใช้โปรแกรม
- ที่อยู่สหกรณ์
- เลขประจำตัวผู้เสียภาษี
- ส่วนลดการค้าไม่เกิน: อัตราส่วนลดที่จะเป็นอัตราที่ใช้ในการควบคุมการลดราคาขาย

สินค้าที่หน้าร้านที่ผู้บริหารให้สิทธิ์พนักงานลดได้ไม่เกินอัตราที่กำหนดไว้ในหน้าจอนี้

- อยู่ในระบบภาษีมูลค่าเพิ่ม กรณีสหกรณ์อยู่ในระบบภาษีมูลค่าเพิ่มให้ click 1 ครั้ง
- ถ้าสหกรณ์ต้องการใช้ Barcode ในการขายสินค้า ให้ click 1 ครั้ง

ดังรูปที่ 2 ค่าคงที่สหกรณ์

กรมตรวจบัญชีสหกรณ์ Connected To : C:\PROVIDEDATABASE\GATHERING.DBC

ค่าคงที่สหกรณ์

ชื่อสหกรณ์	สหกรณ์การเกษตรทศพร จำกัด		
วันที่จดทะเบียน	03/03/2538	เลขทะเบียนสหกรณ์	สกก.32568
ปีบัญชีตั้งแต่วันที่	01/04/2547	ถึงวันที่	31/03/2548
ที่อยู่สหกรณ์	12/3	อำเภอ	เมือง
		จังหวัด	กรุงเทพฯ
		รหัสไปรษณีย์	16160
		โทรศัพท์	
		โทรสาร	
เลขประจำตัวผู้เสียภาษี	4104830540	<input type="checkbox"/> ใช้ระบบ Barcode	
<input checked="" type="checkbox"/> อยู่ในระบบภาษีมูลค่าเพิ่ม	อัตราภาษีมูลค่าเพิ่ม	7.00	%

วันที่กรอกรหัส 31 เดือน มีนาคม พ.ศ. 2547 วันที่ของเครื่องวันที่ 20 เดือน มกราคม พ.ศ. 2548 05:16:53

รูปที่ 2 ค่าคงที่สหกรณ์

- เมื่อบันทึกข้อมูลครบแล้วให้ กดปุ่ม **บันทึก** โปรแกรมจะขึ้นข้อความว่า "ต้องการบันทึกข้อมูล" ให้ตอบ **OK** ข้อมูลของสหกรณ์จะถูกบันทึกและจะกลับสู่เมนูหลัก

เมนูที่ 4.4 ระบบสินค้า

เป็นเมนูสำหรับบันทึกรายการข้อมูลหลักของสินค้า ประกอบด้วยเมนูย่อย 5 เมนู ดังนี้

1. รหัสธุรกิจ/โครงการ
2. รหัสประเภทสินค้า
3. รหัสคลังสินค้า
4. รหัสสินค้า
5. กำหนดราคาขาย

ดังรูปที่ 3 ระบบสินค้า

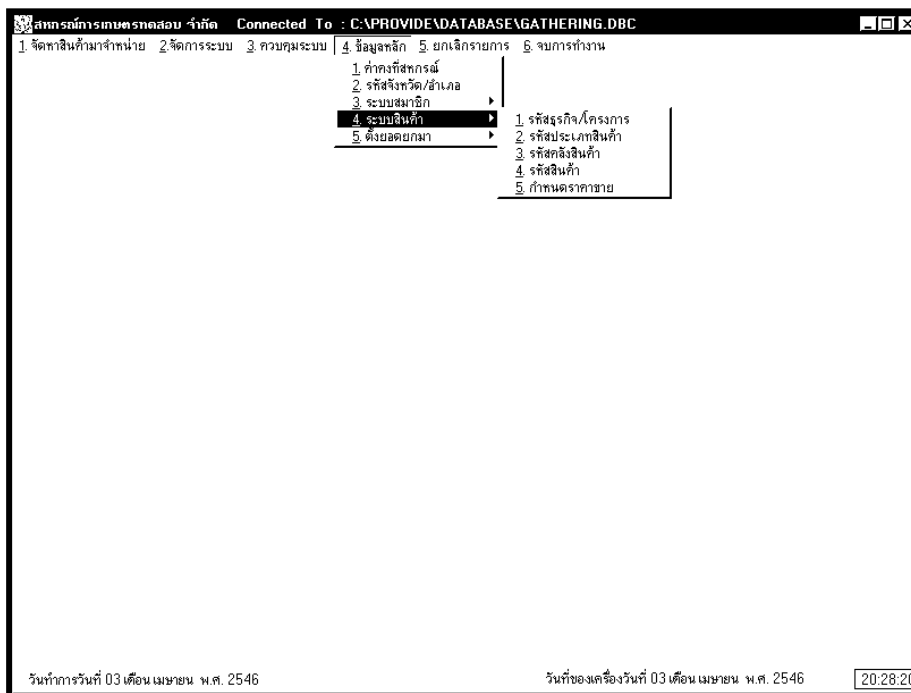

รูปที่ 3 ระบบสินค้า

เมนู 4.4.1 รหัสธุรกิจ/โครงการ

เป็นเมนูสำหรับการเพิ่ม การแก้ไข การลบ รหัสธุรกิจ/โครงการ เมื่อเลือกเมนูรหัสธุรกิจ/โครงการ แล้วจะปรากฏหน้าจอซึ่งแสดงชื่อธุรกิจมาตรฐานที่ได้กำหนดเอาไว้ให้แล้ว ดังรูปที่ 4 การกำหนดธุรกิจ/โครงการ

สภกรรมการเกษตรตอนล่าง - รหัสธุรกิจ/โครงการ Connected To : C:\PROVIDE\DATABASE\GATHERING.DBC

1. จัดหาสินค้ามาจำหน่าย 2. จัดการระบบ 3. ความคุมระบบ 4. ข้อมูลหลัก 5. ยกเลิกรายการ 6. จบการทำงาน

รหัสธุรกิจ/โครงการ

แสดงรายการ

รหัสธุรกิจ/โครงการ	ชื่อธุรกิจ/โครงการ	โครงการ	สินค้า
01	ดำเนินการ	0	N
02	ธุรกิจสินค้า	0	N
03	ธุรกิจจัดหาสินค้ามาจำหน่าย	0	Y
04	ธุรกิจรวบรวมผลิตผล	0	Y
05	ธุรกิจให้บริการและส่งเสริมการตลาด	0	N
10	โครงการ.....	1	Y

(1) 0 = ธุรกิจ 1 = โครงการ (2) Y = มีสินค้า N = ไม่มีสินค้า

เพิ่ม แก้ไข ลบ ค้นหา พิมพ์

บันทึกรายการ

รหัสธุรกิจ/โครงการ: 01 ชื่อธุรกิจ/โครงการ: ดำเนินงาน เป็นธุรกิจหรือโครงการ มีสินค้าหรือไม่: ธุรกิจ โครงการ

ตกลง ยกเลิก จบการทำงาน

วันทำการวันที่ 03 เดือน เมษายน พ.ศ. 2546 วันที่ของเครื่องวันที่ 03 เดือน เมษายน พ.ศ. 2546 20:29:21

รูปที่ 4 การกำหนดธุรกิจ/โครงการ

การเพิ่มรหัสธุรกิจ/โครงการ

- กดปุ่ม โปรแกรมจะเตรียมรอรับข้อมูลในส่วนบันทึกรายการ เพื่อให้ผู้ใช้บันทึกข้อมูลแต่ละช่อง ได้แก่

- รหัสธุรกิจ/โครงการ : ให้ใช้ตัวเลข 2 หลัก
- ชื่อธุรกิจ/โครงการ : ระบุชื่อธุรกิจ/โครงการที่ต้องการเพิ่มใหม่
- Click ปุ่ม หรือ เพื่อระบุให้รู้ว่ารหัสและชื่อที่เพิ่มใหม่นี้เป็นโครงการหรือเป็นธุรกิจ
- ให้ Click ถ้าธุรกิจ/โครงการมีสินค้า ถ้าไม่มีสินค้าไม่ต้อง Click
- เมื่อ Key ข้อมูลเสร็จแล้ว กดปุ่ม

การแก้ไข ธุรกิจ/โครงการ

- เลือก รหัสธุรกิจ /โครงการที่ต้องการแก้ไข จากตารางแสดงรายการ แล้วกดปุ่ม

- โปรแกรมจะนำข้อมูลที่ได้เลือกไว้แล้วมาแสดงในส่วนบันทึกรายการ เพื่อให้ผู้ใช้ดำเนินการต่อไป

- แก้ไขชื่อธุรกิจ/โครงการตามที่ต้องการ
- แก้ไข ธุรกิจ หรือ โครงการโดยการ Click
- แก้ไข มีสินค้าหรือไม่ โดยการ Click
- โปรแกรมไม่ยินยอมให้แก้ไขรหัสธุรกิจ/โครงการ
- กดปุ่ม

การลบ ธุรกิจ/โครงการ

- เลือก รหัสธุรกิจ /โครงการที่ต้องการลบ จากตารางแสดงรายการ แล้วกดปุ่ม

- โปรแกรมจะนำข้อมูลที่ถูกเลือกมาแสดงในส่วนบันทึกรายการ เพื่อรอให้ผู้ใช้ดำเนินการต่อไป

- กดปุ่ม ถ้าต้องการลบ
- กดปุ่ม ถ้าไม่ต้องการลบ
- โปรแกรมจะแสดงกรอบข้อความถามผู้ใช้ว่า ต้องการลบข้อมูลหรือไม่
- ตอบ กรณีต้องการยืนยันการลบ
- ตอบ กรณีไม่ต้องการลบ

การค้นหา รหัสธุรกิจ/โครงการ

- กดปุ่ม โปรแกรมจะแสดงหน้าจอ เพื่อให้ผู้ใช้ระบุความต้องการ ค้นหา รหัสหรือตามชื่อ แล้วใส่รหัสหรือ ชื่อ ธุรกิจ/โครงการที่ต้องการค้นหา แล้วกดปุ่ม แล้วโปรแกรมจะทำการค้นหา เมื่อพบแล้วจะแสดงลูกศรที่พร้อมด้วยแถบสีน้ำเงินตรงข้อมูลที่พบ ดังรูปที่ 5 การค้นหา รหัสธุรกิจ/โครงการ

สหกรณ์การเกษตรทศสอ จำกัด Connected To : C:\APROVIDE\DATABASE\GATHERING

รหัสธุรกิจ/โครงการ ค้นหาข้อมูล

แสดงรายการ

รหัสธุรกิจ/โครงการ	ชื่อธุรกิจ/โครงการ	0	Y
01	ดำเนินงาน		
02	ธุรกิจสินเชื่อ		
03	ธุรกิจจัดหาสินค้ามาจำหน่าย		
04	ธุรกิจรวบรวมผลผลิต		
05	ธุรกิจให้บริการและส่งเสริมการเกษตร	0	N
10	โครงการ.....	1	Y

ตามรหัส
 ตามชื่อ

(1) 0 = ธุรกิจ 1 = โครงการ (2) Y = มีสินค้า N = ไม่มีสินค้า

บันทึกรายการ

รหัสธุรกิจ/โครงการ	ชื่อธุรกิจ/โครงการ	เป็นธุรกิจหรือโครงการ	มีสินค้าหรือไม่
05	ธุรกิจให้บริการและส่งเสริมการเกษตร	<input checked="" type="radio"/> ธุรกิจ	<input type="checkbox"/> มีสินค้าหรือโครงการ
		<input type="radio"/> โครงการ	

วันที่การวันที่ 03 เดือน เมษายน พ.ศ. 2546 วันที่ของเครื่องวันที่ 03 เดือน เมษายน พ.ศ. 2546 20:36:59

รูปที่ 5 การค้นหา รหัสธุรกิจ/โครงการ

เมนู 4.4.2 รหัสประเภทสินค้า

เป็นเมนูสำหรับการเพิ่ม การแก้ไข การลบ รหัสประเภทสินค้า และกำหนดอัตราภาษีเงินเฉลี่ย เมื่อเลือกเมนู รหัสประเภทสินค้า แล้วจะปรากฏหน้าจอซึ่งแสดงชื่อประเภทสินค้า มาตรฐานที่ได้กำหนดเอาไว้ให้แล้ว ดังรูปที่ 6 การกำหนดรหัสประเภทสินค้า

สภามหาวิทยาลัยเทคโนโลยีพระจอมเกล้าธนบุรี

รหัสประเภทสินค้า

แสดงรายการ

รหัสประเภทสินค้า	ชื่อประเภทสินค้า	เฉลี่ยสิน (%)
01	วัตถุดิบ	
02	ปัจจัย	
03	เครื่องมือเครื่องจักร	
04	เครื่องจักรกลและอุปกรณ์การเกษตร	
05	อาหารสัตว์	
06	เมล็ดพันธุ์พืช	
07	น้ำมันเชื้อเพลิง	
NR	สิ่วสาร	

บันทึกรายการ

รหัสประเภทสินค้า	ชื่อประเภทสินค้า	เฉลี่ยสิน (%)
02	ปัจจัย	0.00

แก้ไข/บันทึก ยกเลิก

จบการทำงาน

วันที่ทำการวันที่ 31 เดือน มีนาคม พ.ศ. 2547 วันที่ของเครื่องวันที่ 20 เดือน มกราคม พ.ศ. 2548 05:34:49

รูปที่ 6 การกำหนดรหัสประเภทสินค้า

การเพิ่มรหัสประเภทสินค้า

- กดปุ่ม โปรแกรมจะรองรับข้อมูลในส่วน บันทึกรายการ เพื่อให้ผู้ใช้ Key ข้อมูล รหัสประเภทสินค้า ชื่อประเภทสินค้า และอัตราเงินเฉลี่ยสิน แล้วกดปุ่ม

การแก้ไข รหัสประเภทสินค้า

- เลือก รหัสประเภทสินค้าที่ต้องการแก้ไข จากตารางแสดงรายการ แล้ว กดปุ่ม โปรแกรมจะนำข้อมูลที่ถูกเลือกมาแสดงในส่วนบันทึกรายการ เพื่อให้ผู้ใช้ได้แก้ไขชื่อประเภทสินค้า และอัตราเงินเฉลี่ยสิน

- กดปุ่ม

การลบ รหัสประเภทสินค้า

- เลือก รหัสสินค้าที่ต้องการลบ จากตารางแสดงรายการ แล้วกดปุ่ม
- โปรแกรมจะนำข้อมูลที่ถูกเลือกมาแสดงที่ส่วนบันทึกรายการ เพื่อรอให้ผู้ใช้ เลือกว่าจะลบหรือยกเลิก

- กดปุ่ม เมื่อต้องการลบ
- โปรแกรมจะแสดงกรอบข้อความถามผู้ใช้ว่า ต้องการลบข้อมูลหรือไม่
- ตอบ กรณีต้องการยืนยันการลบ
- ตอบ กรณีไม่ต้องการลบ

การค้นหา รหัสประเภทสินค้า

- กดปุ่ม โปรแกรมจะแสดงหน้าจอ เพื่อให้ผู้ใช้ระบุที่ต้องการค้นหา รหัสหรือตามชื่อ แล้วใส่รหัสหรือ ชื่อ ประเภทสินค้าที่ต้องการค้นหา แล้ว กดปุ่ม โปรแกรมจะทำการค้นหา เมื่อพบจะแสดงลูกศรชี้ข้อมูลที่พบ แล้วให้ กดปุ่ม ยกเลิก เพื่อปิดหน้าจอค้นหา

เมนู 4.4.3 คลังสินค้า

เป็นเมนูสำหรับการเพิ่ม การแก้ไข การลบ รหัสคลังสินค้าสินค้า เมื่อเลือกเมนูรหัสคลังสินค้าแล้ว จะปรากฏหน้าจอซึ่งแสดงชื่อคลังมาตรฐาน คือ คลังหน้าร้าน ดังรูปที่ 7 การกำหนดรหัสคลังสินค้า

รูปที่ 7 การกำหนดรหัสคลังสินค้า

การเพิ่มคลังสินค้า

- กดปุ่ม โปรแกรมจะรอรับข้อมูลที่ส่วนบันทึกรายการ เพื่อให้ผู้ใช้เพิ่มข้อมูล ต่อไปนี้

- รหัสคลังสินค้า : ให้ระบุตัวเลข 3 หลัก
: โปรแกรมไม่รับข้อมูลที่เป็นตัวอักษร
- ชื่อคลังสินค้า : ระบุชื่อคลังสินค้าความยาวไม่เกิน 55 ตัวอักษร
- ที่อยู่ : ระบุที่อยู่ของคลังสินค้าไม่เกิน 70 ตัวอักษร

- กดปุ่ม

การแก้ไข คลังสินค้า

- เลือกคลังสินค้าที่ต้องการแก้ไข จากตารางแสดงรายการ แล้วกดปุ่ม

- โปรแกรมจะนำข้อมูลที่ถูกเลือกแล้วมาแสดงในส่วนบันทึกรายการ เพื่อรอให้ผู้ใช้แก้ไขข้อมูลที่เป็นชื่อคลังสินค้าและที่อยู่ โดยไม่ยินยอมให้แก้ไขรหัสคลังสินค้า

- กดปุ่ม

การลบ คลังสินค้า

- เลือก สินค้าที่ต้องการลบ จากตารางแสดงรายการ แล้วกดปุ่ม

- โปรแกรมจะนำข้อมูลที่ถูกเลือกมาแสดงในส่วน บันทึกรายการ เพื่อรอให้ผู้ใช้เลือกว่าจะลบหรือยกเลิก

- กดปุ่ม

- เมื่อ กดปุ่ม **ลบ** เรียบร้อย จอภาพจะปรากฏ ข้อความ ต้องการลบข้อมูล ให้ตอบ

การค้นหา รหัสคลังสินค้า

- กดปุ่ม โปรแกรมจะแสดงหน้าจอ เพื่อให้ผู้ใช้ระบุที่ต้องการค้นหา รหัสหรือค้นหาชื่อ แล้วใส่รหัสหรือชื่อคลังสินค้าที่ต้องการค้นหา แล้ว กดปุ่ม

เมนู 4.4.5. การปรับราคาขายสินค้า

- เข้าสู่เมนู ข้อมูลหลัก เลือกเมนู 4 ระบบสินค้า และเลือกเมนูที่ 5 กำหนดราคาขาย
ดังรูปที่ 8 การปรับราคาขายสินค้า

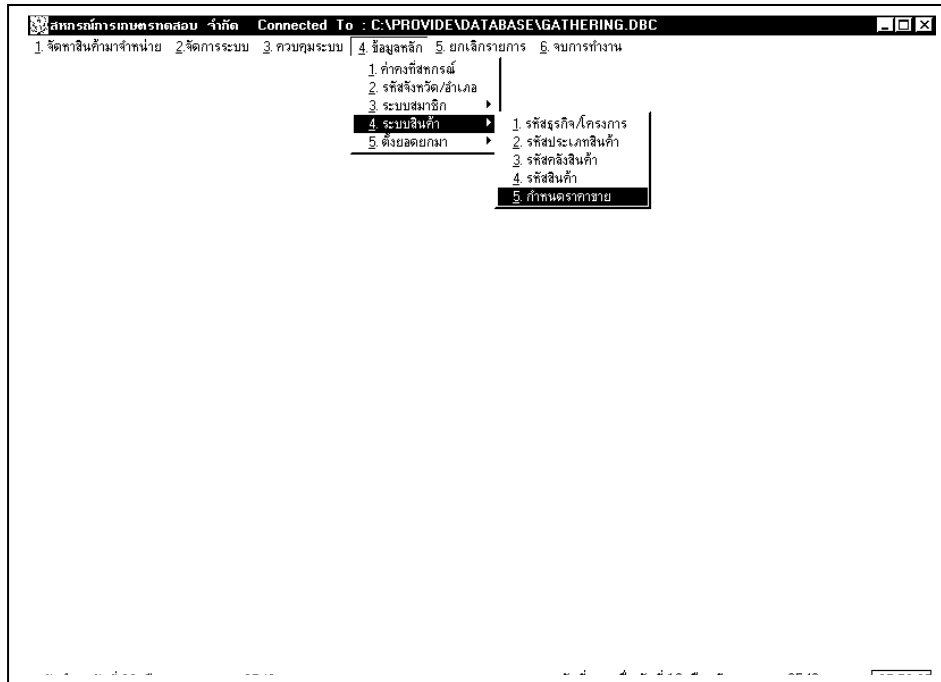

รูปที่ 8 การกำหนดราคาขายสินค้า

- เมื่อเลือกเมนู 5 กำหนดราคาขาย จะปรากฏหน้าจอ กำหนดราคาขายสินค้า ดังรูปที่ 9 การบันทึกราคาขาย

โปรแกรมการเกษตรออนไลน์ จำกัด Connected To : C:\PROVIDE\DATABASE\GATHERING.DBC
1. จัดหาสินค้ามาจำหน่าย 2. จัดการระบบ 3. ควบคุมระบบ 4. รื้อมูลหลัก 5. ยกเลิกรายการ 6. จบการทำงาน

กำหนดราคาขายสินค้า

วันที่ 02 เดือน เมษายน พ.ศ. 2546

รหัสสินค้า 0000000000000001 ? ปัยสูตร 13-13-21 ตราแพ่งชาติ

ลำดับที่	วันที่ถือใช้	ราคา
	31/03/2546	400.00

เพิ่ม ลบ

วันที่ถือใช้ 31/03/2546 ราคาที่ใช้ 400.00

ตกลง ยกเลิก

จบการทำงาน

รูปที่ 9 การบันทึกราคาขาย

- เมื่อปรากฏหน้าจอการกำหนดราคาขายสินค้า ให้ **กดปุ่ม เพิ่ม** แล้วระบุวันที่ถือใช้ และ ราคาขายใหม่ เรียบร้อยแล้ว ให้ **กดปุ่ม เพิ่ม/บันทึก** ดังรูปที่ 10 การบันทึกการเปลี่ยนแปลงราคาขาย

โปรแกรมการเกษตรระบบ จำกัด Connected To : C:\PROVIDE\DATABASE\GATHERING.DBC
1 จัดหาสินค้าจำหน่าย 2 จัดการระบบ 3 ควบคุมระบบ 4 ข้อมูลหลัก 5 ยกเลิกรายการ 6 จบการทำงาน

กำหนดราคาขายสินค้า

วันที่ 02 เดือน เมษายน พ.ศ. 2546

รหัสสินค้า 000000000000001 ? ปุ่มสูตร 13-13-21ตราแห่งชาติ

ลำดับที่	วันที่ถือใช้	ราคา
▶	31/03/2546	400.00

เพิ่ม ลบ

วันที่ถือใช้ 02/04/2546 ราคาที่ใช้ 390.00

เพิ่ม/บันทึก ยกเลิก

จบการทำงาน

รูปที่ 10 การบันทึกการเปลี่ยนแปลงราคาขาย

เมื่อ กดปุ่ม เพิ่ม/บันทึก แล้ว ราคาขายใหม่ จะไปปรากฏในตารางข้อมูล

เมนู 4.5 การตั้งยอดยกมา

เป็นเมนูที่ใช้บันทึกยอดยกมา และการออกรายงาน ดังนี้

เมนูที่ 1 เจ้าหนี้และลูกหนี้สมาชิก

เป็นการตั้งยอดยกมาของลูกหนี้การค้า และเจ้าหนี้การค้า เพื่อใช้ร่วมกับเมนูอื่น ๆ เมนูนี้จะปรากฏรหัสสมาชิกได้ถูกต้อง เมื่อได้ทำการเชื่อมโยงข้อมูลกับระบบสมาชิกและหุ้นและเงินกู้แล้ว

เมนูที่ 2 สินค้าคงคลัง

เป็นการกำหนดรหัสสินค้า ชื่อสินค้า ราคาทุน ราคาขาย และจำนวนสินค้าคงเหลือ เพื่อใช้ในการดำเนินงานจัดหาสินค้าจำหน่าย

เมนูที่ 3 เจ้าหนี้การค้า

เป็นการกำหนดรหัสเจ้าหนี้การค้าสำหรับบุคคลภายนอก รหัสเจ้าหนี้ และชื่อเจ้าหนี้ เพื่อใช้ในชื่อสินค้า

เมนูที่ 4 ลูกหนี้การค้า

เป็นการกำหนดรหัสลูกหนี้การค้า รหัสลูกหนี้ ชื่อลูกหนี้ และวงเงินเชื่อค่าสินค้า เพื่อใช้ในการจำหน่ายสินค้า

เมนูที่ 5 รายงาน

เป็นเมนูที่ใช้แสดงรายงานต่างๆ

เมนูที่ 1 เจ้าหนี้และลูกหนี้สมาชิก

เป็นเมนูสำหรับการตั้งยอดยกมาลูกหนี้การค้าสมาชิกและการตั้งยอดเจ้าหนี้การค้าสมาชิก เพื่อใช้ร่วมกับ เมนูอื่นๆ

- เข้าสู่เมนู ข้อมูลหลัก เลือกเมนู 5 ตั้งยอดยกมา และเลือกเมนูที่ 1 เจ้าหนี้และ ลูกหนี้สมาชิก ดังรูปที่ 11 ตั้งยอดยกมาข้อมูลทะเบียนสมาชิก

เลขที่สมาชิก	ค่าน้ำหนักชื่อ	ชื่อ - นามสกุล	กลุ่มที่
00000017	นาย	ภาณุชาติ สุขสวัสดิ์	0001
00000073	นาง	สาธิ ไพรอินทร์	0002
00000076	นาย	ดำรงพันธ์	0001
00000080	นาย	บุญธรรม พลายงาม	0001
00000178	นาย	เพชร ศรีพลสมร	0001
00000195	นาย	ยนต์ ไตรสมฤ	0001
00000426	นางสาว	สายพิน สาคร	0002
00000471	นาย	จรินทร์ อินสา	0001
00000485	นาย	วิเชียร นาคพญา	0002
00000505	นางสาว	บัวเนตรย์ มณีเสด	0001
00000507	นาง	จิตตา อวนอู่	0001
00000621	นาย	ยมยุทธ พันเป็เรียน	0002
00000707	นาง	นิ่ม พลายแก้ว	0001
00000981	นาย	กิ่ง อินสา	0002
00000982	นาย	สมคิดร์ วงษ์น้อย	0002
00000992	นางสาว	จำเนียร มีหมักไทย	0002
00000993	นาย	สอน ตาทอง	0001
00000997	นาย	สิงห์ ไชยพัฒน	0002
00000998	นาย	บุญจันทร์ นามสี	0002
00000999	นาย	ทองมา แสงสีเรือง	0001

รูปที่ 11 ตั้งยอดยกมาลูกหนี้และเจ้าหนี้สมาชิก

การค้นหา ทะเบียนสมาชิก

- ให้กดปุ่ม ค้นหา โปรแกรมจะแสดงหน้าจอค้นหา แล้วให้เลือกการค้นหาเป็น ค้นหาตามรหัส หรือ ค้นหาตามชื่อ และใส่รหัสหรือ ชื่อ ที่ต้องการค้นหา แล้วกดปุ่มตกลง

การบันทึกยอดลูกหนี้

- เลือก รหัสทะเบียนสมาชิกที่ต้องการบันทึกยอดลูกหนี้การค้ำ แล้ว กดปุ่ม

บันทึกยอดลูกหนี้

การเพิ่มลูกหนี้การค้าที่เป็นสมาชิก

- ให้ กดปุ่ม เพิ่ม แล้วใส่ เลขที่ใบกำกับ วันที่เป็นหนี้ วันที่ครบกำหนด จำนวนเงินคงเหลือ แล้ว กดปุ่ม เพิ่ม/บันทึก ดังรูปที่ 12 การเพิ่มยอดลูกหนี้การค้าที่เป็นสมาชิก

สหกรณ์การเกษตรนครพนม จำกัด Connected To : C:\PROVIDEDATABASE\GATHERING.DBC

ลูกหนี้การค้าที่เป็นสมาชิก

ลำดับที่	เลขที่ใบกำกับ	วันที่เป็นหนี้	วันที่ครบกำหนด	จำนวนเงินคงเหลือ	
1	0000000051	09/03/2546	09/04/2546	2,000.00	

ลำดับที่	เลขที่ใบกำกับ	0000000057	วันที่เป็นหนี้	20/03/2546
วันที่ครบกำหนด	19/04/2546	จำนวนเงินคงเหลือ	350.0	บาท

เพิ่ม/บันทึก ยกเลิก จบการทำงาน

วันที่ทำการวันที่ 31 เดือน มีนาคม พ.ศ. 2546

วันที่ของเครื่องวันที่ 21 เดือน มกราคม พ.ศ. 2548

09:36:05

รูปที่ 12 การเพิ่มยอดลูกหนี้การค้าที่เป็นสมาชิก

การแก้ไขลูกหนี้การค้าที่เป็นสมาชิก

- เลือก รายการที่ต้องการแก้ไข แล้ว กดปุ่ม แก้ไข รายการที่ต้องการแก้ไขจะมาปรากฏในตารางข้างล่าง แล้วแก้ไขรายการให้ถูกต้อง เรียบร้อยแล้วให้

การลบลูกหนี้การค้าที่เป็นสมาชิก

- เลือก รายการที่ต้องการลบ แล้ว กดปุ่ม ลบ รายการที่ต้องการแก้ไขจะมาปรากฏในตารางข้างล่าง แล้วแก้ไขรายการให้ถูกต้อง เรียบร้อยแล้วให้ กดปุ่ม ลบ
- เมื่อ กดปุ่ม ลบ แล้วโปรแกรมจะขึ้นข้อความยืนยันการลบ ให้ ตอบ OK ลูกหนี้การค้า จะถูกลบออกจากทะเบียน

การบันทึกยอดเจ้าหนี้

- เลือก รหัสทะเบียนสมาชิกที่ต้องการบันทึกยอดเจ้าหนี้การค้า แล้ว กดปุ่ม

บันทึกยอดเจ้าหนี้

การเพิ่มเจ้าหนี้การค้าที่เป็นสมาชิก

- ให้ กดปุ่ม เพิ่ม แล้วใส่ เลขที่ในกำกับ วันที่เป็นหนี้ วันที่ครบกำหนด จำนวนเงินคงเหลือ แล้ว กดปุ่ม เพิ่ม/บันทึก ดังรูปที่ 13 การเพิ่มยอดเจ้าหนี้การค้าที่เป็นสมาชิก

สหกรณ์การเกษตรนครพนม จำกัด Connected To : C:\PROVIDEDATABASE\GATHERING.DBC

เจ้าหนี้การค้าที่เป็นสมาชิก

ลำดับที่	เลขที่ใบกำกับ	วันที่เป็นหนี้	วันที่ครบกำหนด	จำนวนเงินคงเหลือ

รหัสเจ้าหนี้	00000707	นางน้อม พลายแก้ว			
ลำดับที่	auto000	เลขที่ใบกำกับ	0000000050	วันที่เป็นหนี้	09/09/2545
วันที่ครบกำหนด	/ /	จำนวนเงินคงเหลือ	3,500.00	บาท	

วันที่ทำการวันที่ 31 เดือน มีนาคม พ.ศ. 2546

วันที่ของเครื่องวันที่ 21 เดือน มกราคม พ.ศ. 2548

09:38:48

รูปที่ 13 การเพิ่มยอดเจ้าหนี้การค้าที่เป็นสมาชิก

การแก้ไขเจ้าหนี้การค้าที่เป็นสมาชิก

- เลือก รายการที่ต้องการแก้ไข แล้ว กดปุ่ม แก้ไข รายการที่ต้องการแก้ไขจะมาปรากฏในตารางข้างล่าง แล้วแก้ไขรายการให้ถูกต้อง เรียบร้อยแล้วให้ กดปุ่ม แก้ไข/เพิ่ม

การลบเจ้าหนี้การค้าที่เป็นสมาชิก

- เลือก รายการที่ต้องการลบ แล้ว กดปุ่ม ลบ รายการที่ต้องการแก้ไขจะมาปรากฏในตารางข้างล่าง แล้วแก้ไขรายการให้ถูกต้อง เรียบร้อยแล้วให้ กดปุ่ม ลบ
- เมื่อ กดปุ่ม ลบ แล้วโปรแกรมจะขึ้นข้อความยืนยันการลบ ให้ ตอบ OK เจ้าหนี้การค้า จะถูกลบออกจากทะเบียน

เมนูที่ 2 สินค้าคงคลัง

เป็นเมนูที่ใช้การกำหนดรหัสสินค้า และบันทึกใบตรวจนับสินค้าคงเหลือ

1. กำหนดรหัสสินค้า

- เข้าสู่เมนู ข้อมูลหลัก เลือกเมนู 5 ตั้งยอดยกมา เลือกเมนูที่ 2 สินค้าคงเหลือ และเลือกเมนูที่ 1 กำหนดรหัสสินค้า
- เมื่อเลือกเมนู 1 กำหนดรหัสสินค้า จะปรากฏหน้าจอ ดังรูปที่ 14 กำหนดรหัสสินค้า

กำหนดรหัสสินค้า

ประเภท	รหัสสินค้า	ชื่อสินค้า	หน่วยนับ	เชื่อมโยง	มีภาษี	ราคาขาย
10	000000000000012	กระดาษ Q-BIZ ขนาด A4 70 กรัม	รีม	N	Y	85.00
08	000000000000014	ข้าวหอมมะลิ	ก.ก.	N	N	16.00
08	000000000000007	ข้าวหอมมะลิ ตราเกษตร ขนาด 15 ก.ก.	ถุง	N	N	245.00
08	000000000000006	ข้าวหอมมะลิ ตราเกษตร ขนาด 5 ก.ก.	ถุง	N	N	90.00
08	000000000000013	ข้าวเปลือกหอมมะลิ	ก.ก.	N	N	15.00
09	000000000000009	นมยี่ห้อตรา	กระป๋อง	N	Y	20.00
09	000000000000010	น้ำยาล้างจานตรา	ถุง	N	Y	14.00
07	000000000000005	น้ำส้มสายชู	ลิตร	N	Y	15.10

เพิ่ม แก้ไข ลบ ค้นหา

บันทึกการกรอก
 รหัสสินค้า: 000000000000012 ประเภท: 10 สินค้าทั่วไป: ธุรกิจ/โครงการ: 03 ราคาขายรวมภาษี: 85.00 บาท
 ชื่อสินค้า: กระดาษ Q-BIZ ขนาด A4 70 กรัม หน่วยนับ: รีม มีภาษีมูลค่าเพิ่ม: เชื่อมโยงราคา:
 ราคาขายไม่รวมภาษี: 71.80 บาท
 บันทึก ยกเลิก

จบการทำงาน

วันที่กรอกวันที่ 31 เดือน มีนาคม พ.ศ. 2547 วันที่ของเครื่องวันที่ 15 เดือน มีนาคม พ.ศ. 2547 10:32:19

รูปที่ 14 กำหนดรหัสสินค้า

การเพิ่ม รหัสสินค้า

- กดปุ่ม **เพิ่ม** โปรแกรมจะให้ใส่รหัสสินค้าที่ต้องเพิ่ม เลือกประเภทสินค้า โดย กดปุ่ม

และ เลือกรหัสธุรกิจ/โครงการ โดย กดปุ่ม ใส่ชื่อสินค้าที่ต้องการเพิ่ม ใส่หน่วยนับ กำหนดราคาขายรวมภาษี และกำหนดส่วนลดที่ต้องการลดให้เป็นรายหน่วย หรือกำหนดส่วนลดที่ต้องการลดให้เป็นเปอร์เซ็นต์ ถ้าสินค้าที่เพิ่มมีการคิดภาษีมูลค่าเพิ่ม ให้ใส่เครื่องหมาย **มีภาษีมูลค่าเพิ่ม** และถ้าเป็นสินค้าเชื่อมโยงให้ใส่เครื่องหมาย **เชื่อมโยงราคา** เมื่อบันทึกเรียบร้อยแล้วให้ กดปุ่ม **เพิ่ม**

- เมื่อบันทึกข้อมูลที่เพิ่มเข้าสู่ระบบแล้ว โปรแกรมจะนำข้อมูลมาแสดงไว้ในตาราง

แสดงรายการ

การแก้ไข รหัสสินค้า

- เลือก รหัสสินค้าที่ต้องการแก้ไข จากตารางแสดงรายการ แล้ว กดปุ่ม **แก้ไข** รายการที่

แก้ไข จะปรากฏที่ตารางบันทึกรายการ เมื่อแก้ไขรายการเรียบร้อยแล้ว ให้ **กดปุ่ม แก้ไข/บันทึก** ในตารางบันทึกรายการ

- เมื่อ **กดปุ่ม แก้ไข/บันทึก** แล้วโปรแกรมจะบันทึกการแก้ไขเข้าสู่ระบบและจะแสดงไว้ในตารางแสดงรายการ

การลบ รหัสสินค้า

- เลือก รหัสสินค้าที่ต้องการลบ จากตารางแสดงรายการ แล้ว **กดปุ่ม ลบ** เมื่อ **กดปุ่ม ลบ** รหัสที่เลือกจะนำมาแดงในตารางบันทึกรายการ ให้ **กดปุ่ม ลบ** ในตารางบันทึกรายการ

- เมื่อ **กดปุ่ม ลบ** เรียบร้อย จอภาพจะปรากฏข้อความ ต้องการลบข้อมูล ให้ **ตอบ OK**

การค้นหา รหัสสินค้า

- ให้ **กดปุ่ม ค้นหา** โปรแกรมจะแสดงหน้าจอค้นหา แล้วให้เลือกการค้นหาเป็น ค้นหาตามรหัส หรือ ค้นหาตามชื่อ และใส่รหัสหรือ ชื่อรหัสสินค้าที่ต้องการค้นหา แล้ว **กดปุ่ม ตกลง**

2. บันทึกใบตรวจนับสินค้า

- เข้าสู่เมนู ข้อมูลหลัก เลือกเมนู 5 ตั้งยอดยกมา เลือกเมนูที่ 2 สินค้าคงเหลือ และเลือกเมนูที่ 2 บันทึกใบตรวจนับสินค้า

- เมื่อเลือกเมนู 2 บันทึกใบตรวจนับสินค้า เมื่อปรากฏหน้าจอใบตรวจนับสินค้า ให้ระบุเลขที่ใบตรวจนับสินค้า และรหัสคลังเก็บสินค้า แล้วจะปรากฏหน้าจอ ดังรูปที่ 15 บันทึกใบตรวจนับสินค้า

สหกรณ์การเกษตรทศชัย จำกัด Connected To : C:\PROVIDE\DATABASE\GATHERING.DBC

บันทึกใบตรวจนับสินค้า

เลขที่ใบตรวจนับ ? รหัสคลัง

รหัสสินค้า	ชื่อสินค้า	ราคาทุนต่อหน่วย	จำนวน	มูลค่าสินค้า

วันที่การวันที่ 31 เดือน มีนาคม พ.ศ. 2548 วันที่ของเครื่องวันที่ 20 เดือน มกราคม พ.ศ. 2548 14:38:28

รูปที่ 15 บันทึกใบตรวจนับสินค้า

การเพิ่มราคาทุนสินค้า

- ให้ กดปุ่ม **เพิ่ม** แล้วเลือก รหัสของสินค้า ใส่จำนวนหน่วยที่คงเหลืออยู่ในคลังเรียบร้อยแล้ว ให้ กดปุ่ม **เพิ่ม/บันทึก** ดังรูปที่ 16 การเพิ่มราคาทุนสินค้า

สหกรณ์การเกษตรนครพนม จำกัด Connected To : C:\PROVIDEDATABASE\GATHERING.DBC

1. จัดหาสินค้ามาจำหน่าย 2. จัดการระบบ 3. ระบบระบบ 4. ข้อมูลหลัก 5. ยานเฝ้าระวังการ 6. จบการทำงาน

บันทึกใบตรวจนับสินค้า

เลขที่ใบตรวจนับ 000000001 รหัสคลัง 001

รหัสสินค้า	ชื่อสินค้า	ราคาทุนต่อหน่วย	จำนวน	มูลค่าสินค้า
000000000000017	นมธัญพรวนตราละติ	16.25	9.00	146.25

รหัสสินค้า	ชื่อสินค้า	ราคาทุนต่อหน่วย (บาท)	จำนวน (กระป๋อง)
000000000000017	นมธัญพรวนตราละติ	16.25	9.00

วันที่ทำการวันที่ 31 เดือน มีนาคม พ.ศ. 2547 วันที่ของเครื่องวันที่ 23 เดือน มกราคม พ.ศ. 2548 21:57:10

รูปที่ 16 การเพิ่มราคาทุนสินค้า

- เมื่อกดปุ่ม **เพิ่ม/บันทึก** แล้ว ข้อมูลที่เพิ่มจะปรากฏอยู่ในตารางส่วนบน

การแก้ไขราคาทุนสินค้า

- ให้เลือก รายการที่ต้องการแก้ไข แล้ว กดปุ่ม **แก้ไข** ข้อมูลที่ต้องการแก้ไข จะ ปรากฏในตารางแก้ไข เมื่อแก้ไข รายการเรียบร้อยแล้ว ให้ กดปุ่ม **แก้ไข/บันทึก**

- เมื่อกดปุ่ม **แก้ไข/บันทึก** แล้ว ข้อมูลที่แก้ไขจะปรากฏในตารางส่วนบน

การลบราคาทุนสินค้า

- ให้เลือก รายการที่ต้องการลบ แล้ว กดปุ่ม **ลบ** ข้อมูลที่ต้องการลบ จะปรากฏในตาราง ให้ กดปุ่ม **ลบ**

- เมื่อกดปุ่ม **ลบ** โปรแกรมจะปรากฏข้อความ "ต้องการลบข้อมูล" ให้ตอบ OK

เมนูที่ 3 เจ้าหนี้การค้า

เป็นการกำหนดรหัสเจ้าหนี้การค้าสำหรับบุคคลภายนอก รหัสเจ้าหนี้ และชื่อเจ้าหนี้ เพื่อใช้ในการจำหน่ายสินค้า

- เข้าสู่เมนู ข้อมูลหลัก เลือกเมนู 5 ตั้งยอดยกมา และเลือกเมนูที่ 3 เจ้าหนี้การค้า
- เมื่อเลือกเมนู 3 เจ้าหนี้การค้า จะปรากฏหน้าจอ ดังรูปที่ 17 กำหนดรหัสเจ้าหนี้การค้า สำหรับบุคคลภายนอก

รูปที่ 17 กำหนดรหัสเจ้าหนี้การค้าสำหรับบุคคลภายนอก

การเพิ่ม รหัสเจ้าหนี้การค้า

- กดปุ่ม **เพิ่ม** โปรแกรมจะให้ทำการเพิ่มรายการเจ้าหนี้ที่ตารางบันทึกรายการ โดย ใส่รหัสเจ้าหนี้ ชื่อเจ้าหนี้ และที่อยู่เจ้าหนี้ที่ต้องเพิ่ม เมื่อบันทึกเรียบร้อยแล้วให้กดปุ่ม **เพิ่ม/บันทึก**
- เมื่อบันทึกข้อมูลที่เพิ่มเข้าสู่ระบบแล้ว โปรแกรมจะนำข้อมูลมาแสดงไว้ในตารางแสดงรายการ

การแก้ไข รหัสเจ้าหนี้การค้า

- เลือก รหัสเจ้าหนี้การค้าที่ต้องการแก้ไข จากตารางแสดงรายการ แล้วกดปุ่ม **แก้ไข** ให้ทำการแก้ไขรายการที่ตารางบันทึกรายการ เมื่อแก้ไขตามที่ต้องการเรียบร้อยแล้ว ให้ **กดปุ่มแก้ไข/บันทึก** ในตารางบันทึกรายการ

- เมื่อ กดปุ่ม แก้ไข/บันทึก แล้วโปรแกรมจะบันทึกการแก้ไขเข้าสู่ระบบและจะแสดงไว้ในตารางแสดงรายการ

การลบ รหัสเจ้าหน้าที่การค้า

- เลือก รหัสสินค้าที่ต้องการลบ จากตารางแสดงรายการ แล้ว กดปุ่ม ลบ เมื่อ กดปุ่ม ลบ รหัสที่เลือกจะนำมาแดงในตารางบันทึกรายการ ให้ กดปุ่ม ลบ ในตารางบันทึกรายการ

- เมื่อ กดปุ่ม ลบ เรียบร้อย จอภาพจะปรากฏข้อความ ต้องการลบข้อมูล ให้ตอบ OK

การค้นหา รหัสเจ้าหน้าที่การค้า

- ให้กดปุ่ม ค้นหา โปรแกรมจะแสดงหน้าจอค้นหา แล้วให้เลือกการค้นหาเป็น ค้นหาตามรหัส หรือ ค้นหาตามชื่อ และใส่รหัสเจ้าหน้าที่ หรือชื่อเจ้าหน้าที่ ที่ต้องการค้นหา แล้ว กดปุ่ม ตกลง

เมนูที่ 4 ลูกหนี้การค้า

เป็นการกำหนดรหัสลูกหนี้การค้า รหัสลูกหนี้ ชื่อลูกหนี้ และวงเงินเชื่อค่าสินค้า เพื่อใช้ในการจำหน่ายสินค้า

- เข้าสู่เมนู ข้อมูลหลัก เลือกเมนู 5 ตั้งยอดยกมา และเลือกเมนูที่ 4 ลูกหนี้การค้า
- เมื่อเลือกเมนู 4 ลูกหนี้การค้า จะปรากฏหน้าจอ ดังรูปที่ 18 กำหนดรหัสลูกหนี้การค้า (สำหรับบุคคลภายนอก)

โปรแกรมการธนาคารคอมพิวเตอร์ จำกัด Connected To - C:\PROVIDEDATABASE\GATHERING.DBC

1. จัดทำสินค้าจำหน่าย 2. จัดการระบบ 3. ความคุมระบบ 4. ข้อมูลหลัก 5. ยกเลิกรายการ 6. จบการทำงาน

กำหนดรหัสลูกหนี้การค้า(สำหรับบุคคลภายนอก)

แสดงรายการ

หมายเลข	ชื่อ - นามสกุล	

บันทึกรายการ

รหัสลูกหนี้ ชื่อลูกหนี้

วงเงินเชื่อค่าสินค้า ที่อยู่ ตำบล

อำเภอ จังหวัด รหัสไปรษณีย์

เลขประจำตัวผู้เสียภาษี โทรศัพท์

จบการทำงาน

วันที่การทำงานวันที่ 31 เดือน มีนาคม พ.ศ. 2546 วันที่ของเครื่องวันที่ 16 เดือน มีนาคม พ.ศ. 2546 09:05:31

รูปที่ 18 กำหนดรหัสลูกหนี้การค้า(สำหรับบุคคลภายนอก)

การเพิ่ม รหัสลูกหนี้การค้า

- ให้**กดปุ่ม เพิ่ม** โปรแกรมจะให้ทำการเพิ่มรายการลูกหนี้ที่ตารางบันทึกรายการ โดยใส่รหัสลูกหนี้การค้า ชื่อลูกหนี้การค้า วงเงินเชื่อ ที่อยู่ลูกหนี้การค้า เลขที่ผู้เสียภาษี เรียบร้อยแล้ว ให้**กดปุ่ม เพิ่ม/บันทึก**

- เมื่อบันทึกข้อมูลที่เพิ่มเข้าสู่ระบบแล้ว โปรแกรมจะนำข้อมูลเก็บไว้ในทะเบียนลูกหนี้การค้า

การแก้ไข รหัสลูกหนี้การค้า

- เลือก รหัสลูกหนี้การค้าที่ต้องการแก้ไข จากตารางแสดงรายการ แล้ว**กดปุ่ม แก้ไข** รายการที่ต้องการแก้ไขจะปรากฏในตารางบันทึกรายการ แล้วแก้ไขรายการให้ถูกต้อง เรียบร้อยแล้วให้**กดปุ่ม แก้ไข/บันทึก** ในตารางบันทึกรายการ

- เมื่อ **กดปุ่ม แก้ไข/บันทึก** แล้วโปรแกรมจะบันทึกการแก้ไขเข้าสู่ระบบ

การลบ รหัสลูกหนี้การค้า

- เลือก รหัสลูกหนี้การค้าที่ต้องการลบ จากตารางแสดงรายการ แล้ว **กดปุ่ม ลบ** เมื่อ **กดปุ่ม ลบ** รหัสที่เลือกจะนำมาแดงในตารางบันทึกรายการ ให้ **กดปุ่ม ลบ** ในตารางบันทึกรายการ

- เมื่อ **กดปุ่ม ลบ** เรียบร้อย จอภาพจะปรากฏข้อความ ต้องการลบข้อมูล ให้ ตอบ OK

การค้นหา รหัสลูกหนี้การค้า

- ให้**กดปุ่ม ค้นหา** โปรแกรมจะแสดงหน้าจอค้นหา แล้วใส่รหัสที่ต้องการค้น หรือชื่อลูกหนี้ที่ต้องการ แล้ว**กดปุ่ม ตกลง**

เมนูที่ 5 รายงาน

เป็นเมนูที่ใช้แสดงรายงานต่างๆ ซึ่งประกอบด้วย เมนูย่อย 4 เมนู ดังนี้

- สินค้าคงเหลือแยกตามโครงการ จะแสดงรายละเอียดสินค้าคงเหลือ แยกตามธุรกิจ/โครงการ ซึ่งสามารถเปรียบเทียบกับบัญชีแยกประเภทได้

- สินค้าคงเหลือแยกตามคลังสินค้า จะแสดงรายละเอียดสินค้าคงเหลือ แยกตามคลังที่เก็บ สินค้า ซึ่งใช้เปรียบเทียบกับคลัง

- เจ้าหนี้การค้า จะแสดงรายละเอียดเจ้าหนี้การค้าที่เป็นสมาชิก และไม่เป็นสมาชิก

- ลูกหนี้การค้า จะแสดงรายละเอียดลูกหนี้การค้าที่เป็นสมาชิก และไม่เป็นสมาชิก

บทที่ 5 การจัดการระบบ

การจัดการระบบเป็นเมนูที่ช่วยให้ผู้ใช้ระบบงานสามารถดูแลรักษาความปลอดภัยของข้อมูลได้สะดวกยิ่งขึ้น โดยที่ผู้ใช้สามารถทำการสำรองข้อมูล เรียกคืนข้อมูลและจัดเรียง ข้อมูลได้โดยง่าย เมนูจัดการระบบนี้ประกอบด้วย เมื่อย่อย ดังนี้

- 2.1 เมนู สำรองข้อมูล
- 2.2 เมนู เรียกคืนข้อมูล
- 2.3. เมนู จัดเรียงข้อมูล
- 2.4 เมนู Update ข้อมูลสมาชิก

ดังรูปที่

1

จัดการระบบ

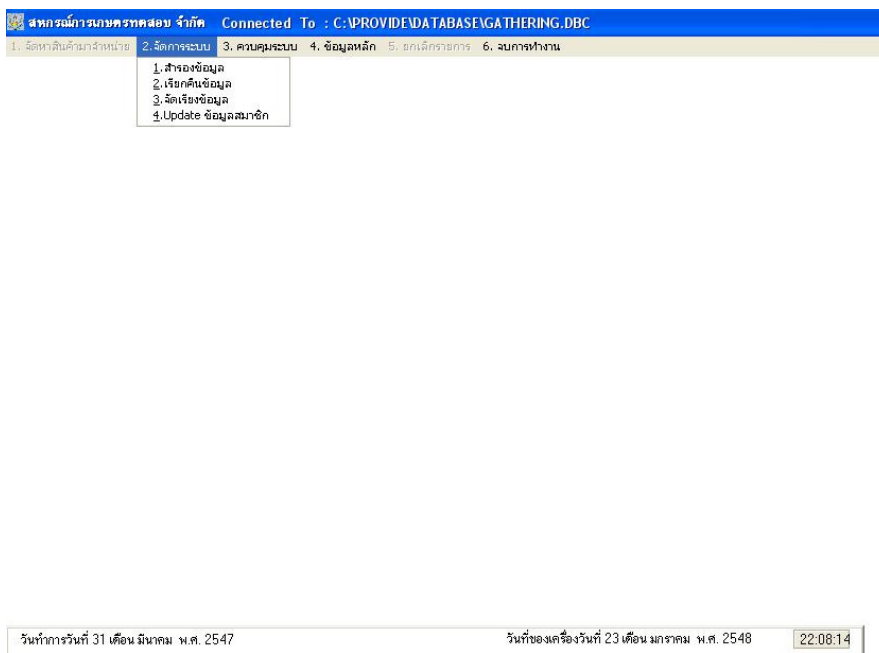

รูปที่ 1 จัดการระบบ

เมนู 2.1 สํารองข้อมูล

เป็นเมนูสำหรับผู้ใช้ระบบงานทำการสำเนาข้อมูลหรือที่เรียกว่าข้อมูลสำรอง เพื่อแยกเก็บจากข้อมูลจริง ในกรณีที่ข้อมูลจริงเสียหายก็สามารถนำข้อมูลสำรองมาใช้งานได้ ซึ่งเป็นการป้องกันไม่ให้ระบบหยุดชะงัก

เมื่อเลือกเมนูสํารองข้อมูลโปรแกรมจะแสดงแหล่งจัดเก็บข้อมูลจริงในช่อง “สํารองข้อมูลจาก” เป็น C:\PROVIDE\DATABASE ผู้ใช้จะต้องระบุแหล่งจัดเก็บข้อมูลสำรองโดยกดปุ่ม  ดังรูปที่ 2 สํารองข้อมูล

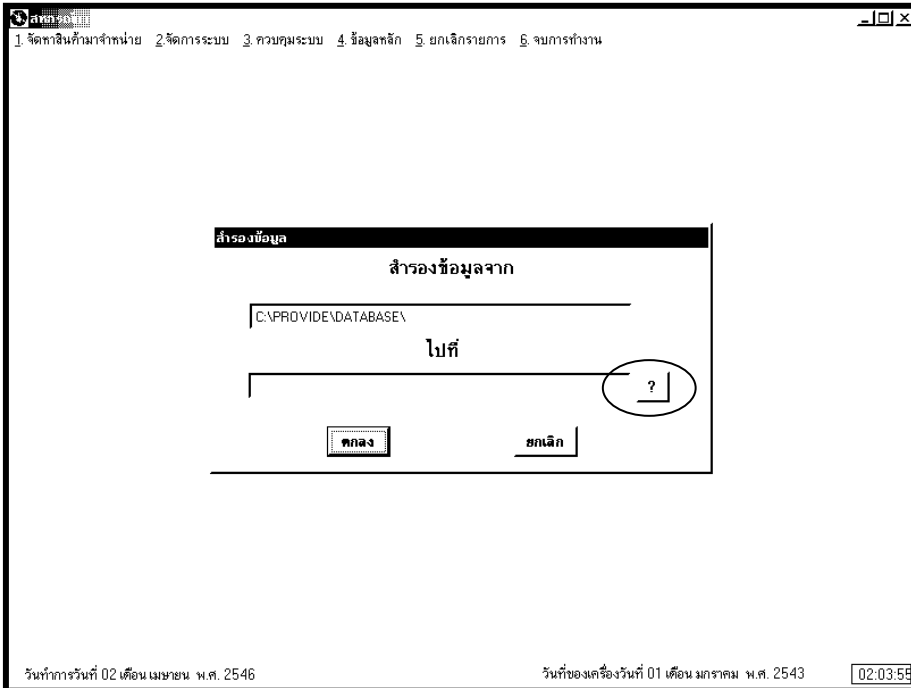

รูปที่ 2 สํารองข้อมูล

- หลังจาก กดปุ่ม  แล้วหน้าจอจะแสดงชื่อ Directory ที่จะใช้จัดเก็บข้อมูลสำรอง โดยโปรแกรมจะแสดงไว้ที่ C:\provide\database

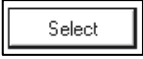
ในกรณีต้องการเปลี่ยน Drive ที่ใช้เก็บข้อมูล ให้ Click ที่ช่อง Drive ด้านล่าง โปรแกรมจะแสดง Drive ให้เลือก เมื่อเลือกแหล่งเก็บข้อมูลสำรองเสร็จเรียบร้อยแล้ว ให้กดปุ่ม  ดังรูปที่ 3 การเลือกแหล่งจัดเก็บข้อมูลสำรอง

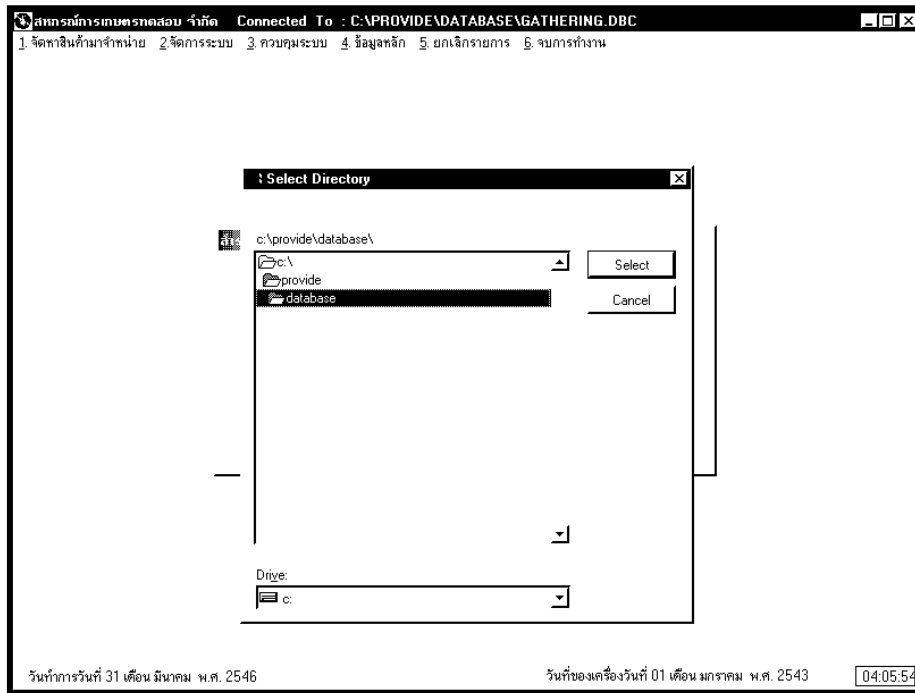

รูปที่ 3 การเลือกแหล่งจัดเก็บข้อมูลสำรอง

- เมื่อเลือกแหล่งที่ต้องการเก็บข้อมูลสำรองแล้ว โปรแกรมจะแสดงแหล่งที่เก็บข้อมูลจริง ในช่อง "สำรองข้อมูลจาก" และแสดงแหล่งเก็บข้อมูลสำรอง ในช่อง "ไปที่" ดังรูปที่ 4 แสดงแหล่งเก็บข้อมูลจริงและข้อมูลสำรอง

- ผู้ใช้ควรตรวจสอบว่าแหล่งจัดเก็บข้อมูลสำรองตรงตามที่ต้องการหรือไม่ ก่อนที่จะทำการสำรองข้อมูล

- กดปุ่ม 

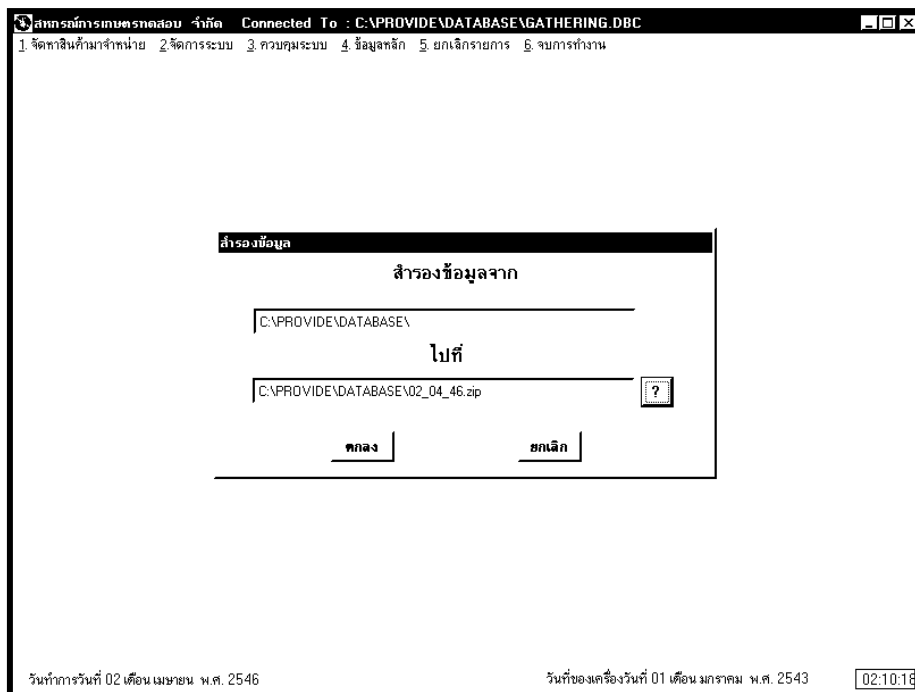

รูปที่ 4 แสดงแหล่งเก็บข้อมูลจริงและข้อมูลสำรอง

เมนู 2.2 เรียกคืนข้อมูล

เป็นเมนูที่ใช้สำหรับทำการเรียกคืนข้อมูลจากแหล่งเก็บข้อมูลสำรองมายังแหล่งเก็บข้อมูลจริง คือ C:\PROVIDE\DATABASE

การใช้เมนูนี้ผู้ใช้จะต้องระบุแหล่งเก็บข้อมูลสำรองว่าจะเรียกข้อมูลสำรองจากแหล่งใด โดยการกดปุ่ม  ทำช่อง “เรียกคืนข้อมูลจาก” ดังรูปที่ 5 เรียกคืนข้อมูล

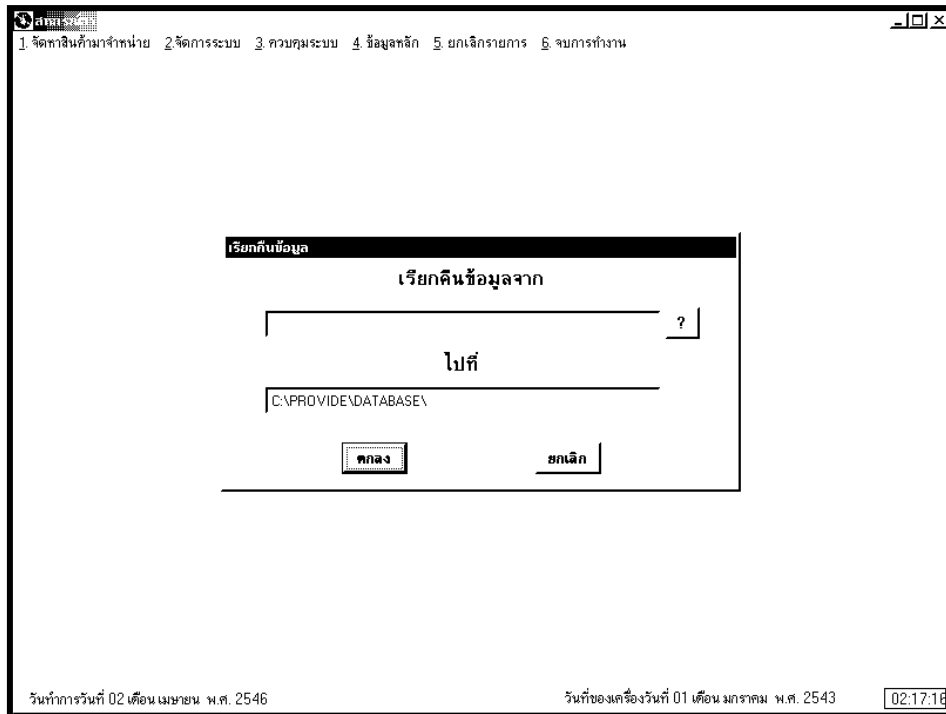

รูปที่ 5 เรียกคืนข้อมูล

- หลังจาก กดปุ่ม  แล้ว โปรแกรมจะแสดงแหล่งเก็บข้อมูลสำรองให้ผู้ใช้เลือก โดยระบุที่ช่อง Look in:

- ตัวอย่างเช่น แหล่งเก็บข้อมูลสำรองอยู่ที่ Drive A ให้เลือก Floppy A ดังรูปที่ 6 ระบุแหล่งเก็บข้อมูลสำรอง

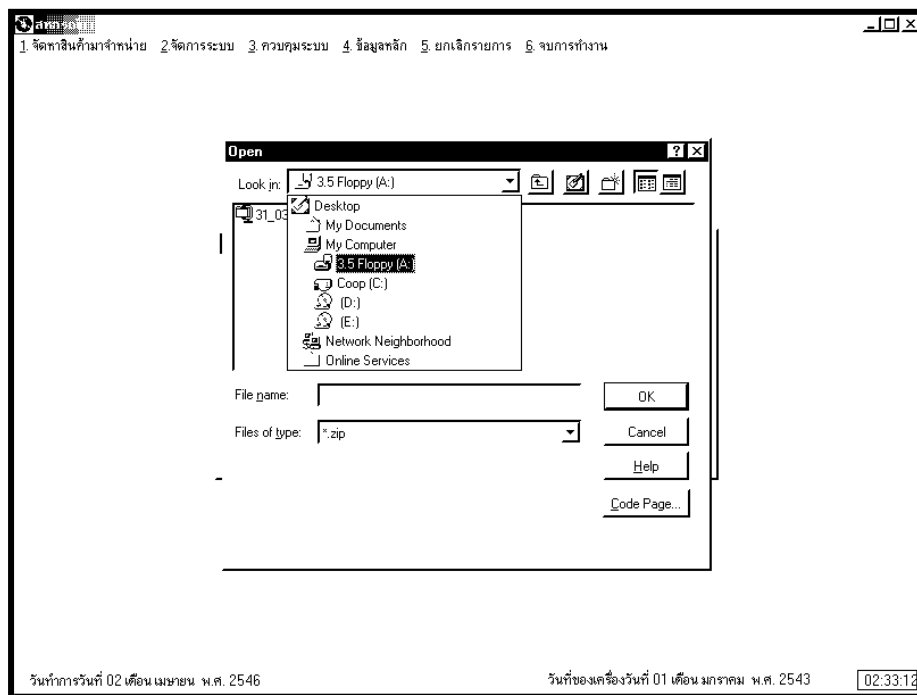

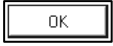

รูปที่ 6 ระบุแหล่งเก็บข้อมูลสำรอง

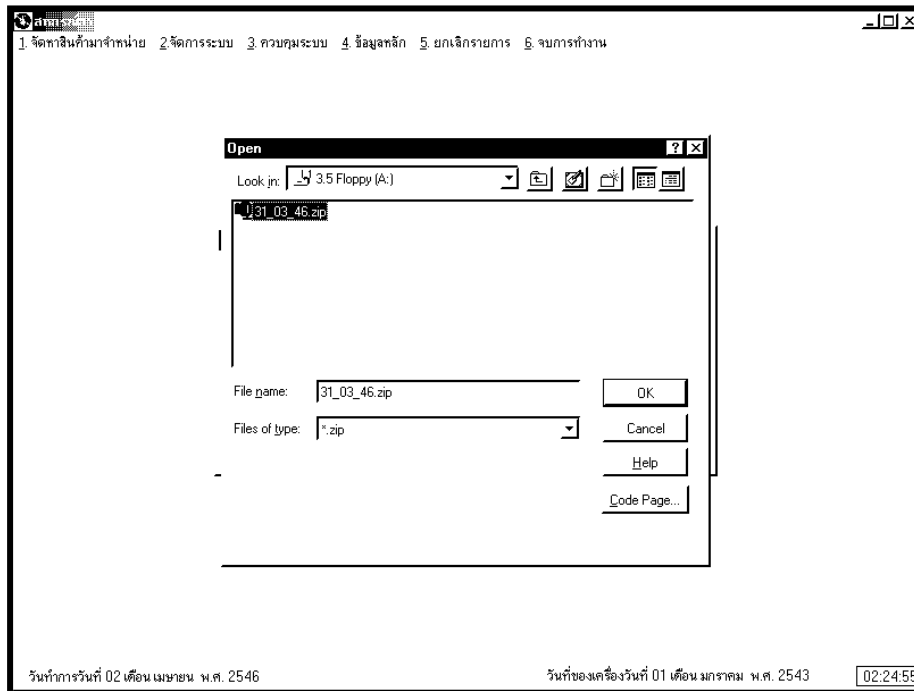
- โปรแกรมจะแสดงแฟ้มข้อมูลที่ถูกเก็บอยู่ใน Floppy A
- ให้เลือกแฟ้มข้อมูลที่ต้องการนำมาใช้โดยการ Click ที่ชื่อแฟ้มข้อมูล โปรแกรมจะนำชื่อแฟ้มข้อมูลมาแสดงที่ช่อง File name ดังรูปที่ 7 เปิดแฟ้มข้อมูล กดปุ่ม 

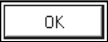

รูปที่ 7 เปิดแฟ้มข้อมูล

- หลังจาก กดปุ่ม  แล้ว โปรแกรมจะแสดงแหล่งที่จะนำข้อมูลไปเก็บที่ช่อง “ไปที่” และ แสดงแหล่งที่ใช้ดึงข้อมูล ในช่อง “เรียกคืนข้อมูลจาก” ตัวอย่าง เช่น ในช่อง “เรียกคืนข้อมูลจาก” เป็น A:\31_03_46.zip แสดงว่าผู้ใช้ต้องการนำข้อมูลจากแฟ้มที่ชื่อ 31_03_46.zip จาก Drive A มาเก็บไว้ในสถานที่เก็บข้อมูลจริง คือ C:\PROVIDEDATABASE ดังรูปที่ 8 แหล่งเก็บข้อมูลต้นทางและปลายทาง

- กดปุ่ม 

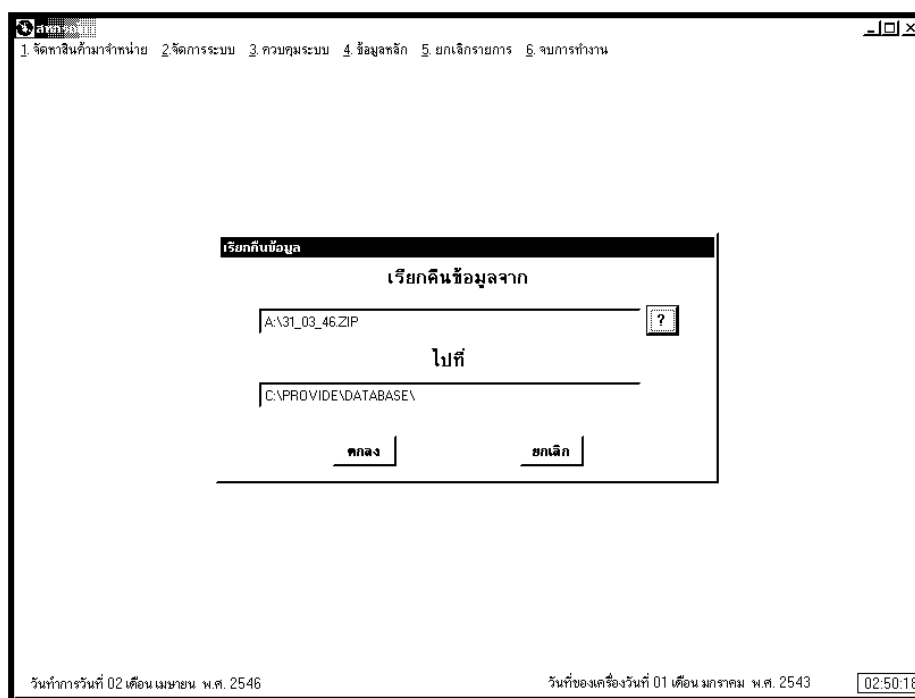

รูปที่ 8 แหล่งเก็บข้อมูลต้นทางและปลายทาง

- โปรแกรมจะขึ้นข้อความ เพื่อถามความต้องการที่จะเรียกคืนข้อมูล ว่าท่านต้องการเรียกคืนข้อมูลจาก A:\31032546.zip ไปที่ C:\Provide\Database ใช่หรือไม่ ดังรูปที่ 9 ยืนยันการเรียกคืนข้อมูล

- กดปุ่ม 

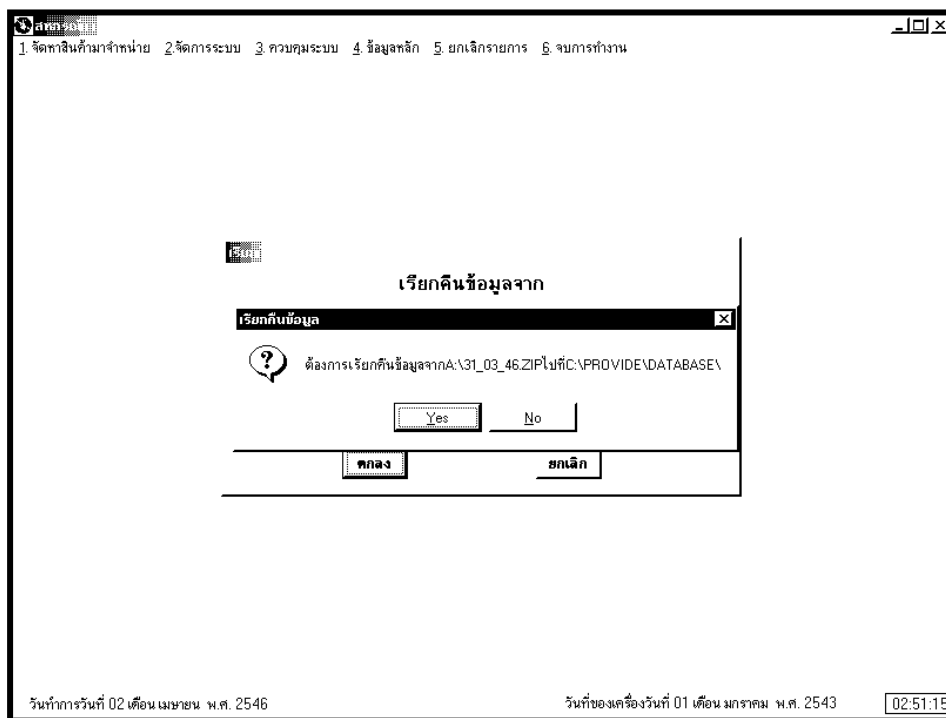

รูปที่ 9 ยืนยันการเรียกคืนข้อมูล

- เมื่อ **กดปุ่ม YES** แล้ว โปรแกรมจะทำการโอนย้ายข้อมูลจากแหล่งเก็บข้อมูลสำรองมายังแหล่งเก็บข้อมูลจริง

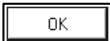
- เมื่อโปรแกรมทำงานเรียบร้อยแล้ว จะปรากฏกรอบข้อความแจ้งให้ทราบว่า ได้ทำการเรียกคืนข้อมูลแล้ว กรุณาเริ่มต้นระบบใหม่อีกครั้ง ดังรูปที่ 10 ข้อความแจ้งการเรียกคืนข้อมูลเสร็จเรียบร้อยแล้ว ให้ **กดปุ่ม** 

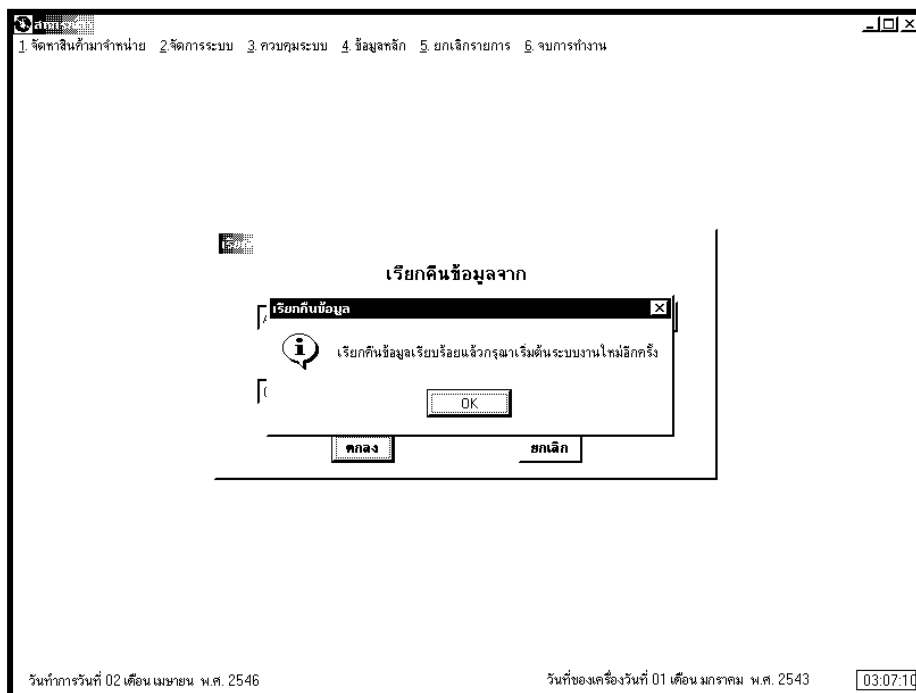

รูปที่ 10 ข้อความแจ้งการเรียกคืนข้อมูลเสร็จเรียบร้อยแล้ว

เมนู 2.3 จัดเรียงข้อมูล

- เป็นเมนูที่ใช้เพื่อทำการซ่อมแซมข้อมูลที่เสียหาย ซึ่งอาจจะเสียหายจากกรณีไฟฟ้าตกหรือไฟฟ้าดับ มีผลทำให้ข้อมูลเสียหาย จึงทำให้ไม่สามารถเรียกดูรายงานใดรายงานหนึ่งได้ ทั้ง ๆ ที่ก่อนหน้านี้เคยเรียกดูได้ เป็นต้น

- การจัดเรียงข้อมูลควรจะกระทำเป็นประจำ อย่างน้อยอาทิตย์ละครั้ง เพื่อให้ระบบ ทำการจัดการข้อมูลที่ถูกใช้งานอย่างต่อเนื่องให้มีความเป็นระเบียบพร้อมที่จะใช้ต่อไป

- เมื่อเข้าสู่เมนูนี้จะปรากฏข้อความแจ้งเตือนว่า ถ้าอยู่ในระบบเครือข่ายจะต้องให้เครื่องทุกเครื่องที่อยู่ในระบบเครือข่ายออกจากโปรแกรมก่อน ให้เหลือเฉพาะเครื่องที่กำลังจะใช้ทำการจัดเรียงข้อมูลเท่านั้น ดังรูปที่ 11 การจัดเรียงข้อมูล

- กดปุ่ม 

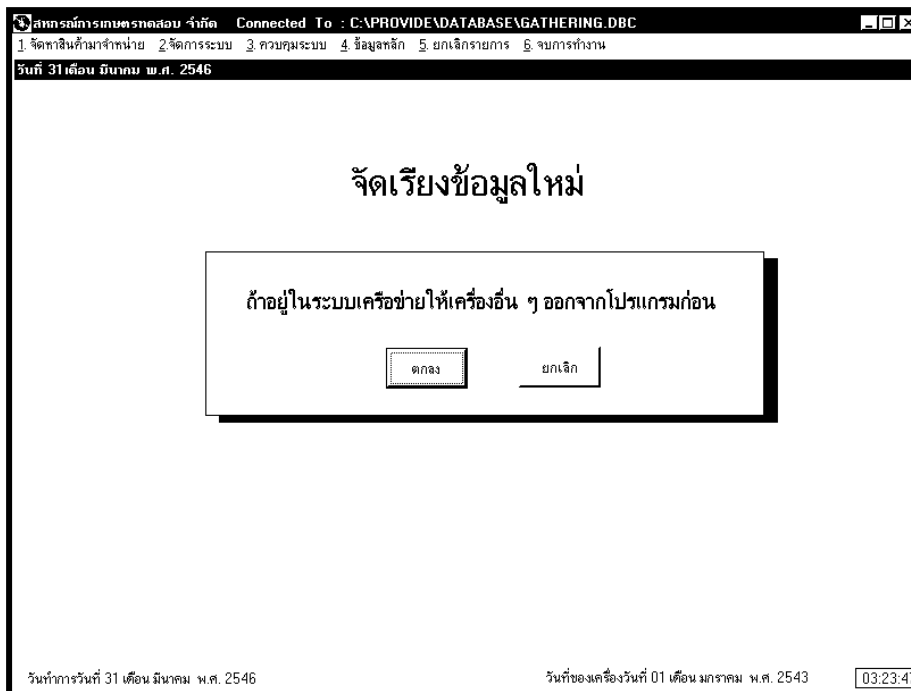

รูปที่ 11 การจัดเรียงข้อมูล

- โปรแกรมจะแสดงข้อความว่าต้องการจัดเรียงดัชนีใหม่หรือไม่ ดังรูปที่ 12 ยืนยันการจัดเรียงข้อมูล ให้ กดปุ่ม 

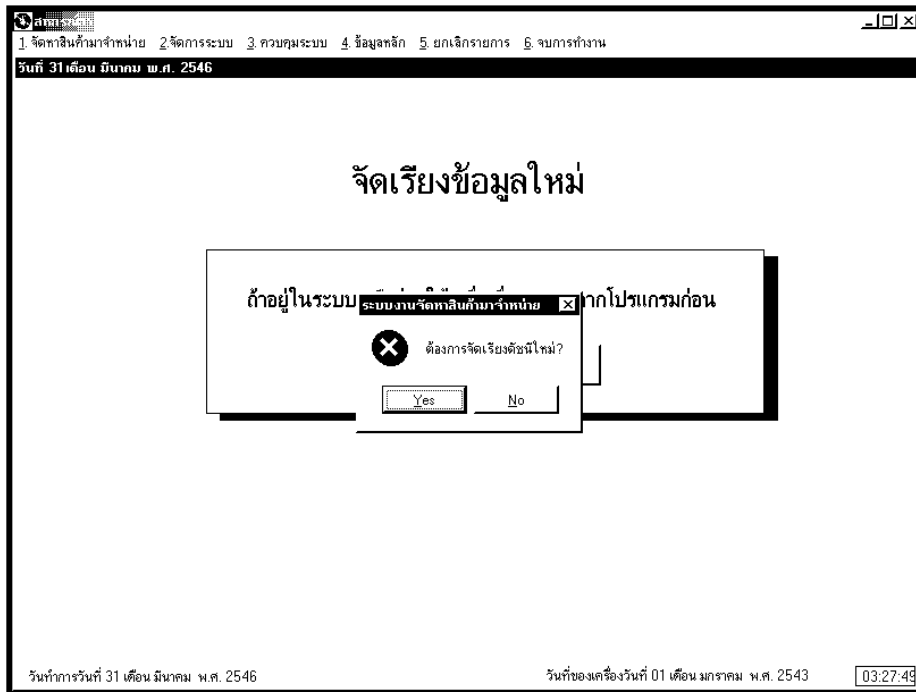

รูปที่ 12 ยืนยันการจัดเรียงข้อมูล

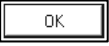
- เมื่อ กดปุ่ม YES แล้วโปรแกรมจะทำการจัดเรียงข้อมูลให้ใหม่ ระหว่างนี้ผู้ใช้จะต้องรอจนกว่าจะปรากฏกรอบข้อความ “คุณจะต้องเข้าสู่ระบบงานใหม่อีกครั้ง?” ดังรูปที่ 13 การจัดเรียงข้อมูลเสร็จเรียบร้อยแล้ว ให้ กดปุ่ม 

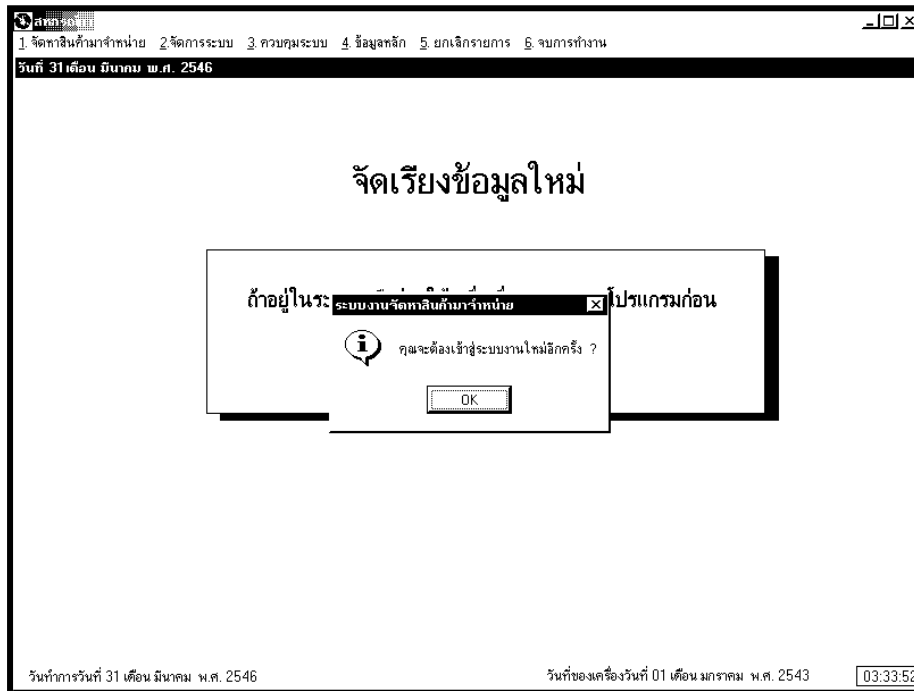

รูปที่ 13 การจัดเรียงข้อมูลเสร็จเรียบร้อยแล้ว

เมนู 2.4 Update ข้อมูลสมาชิก

- เมื่อมีการเปิดโปรแกรม ระบบจะทำการโอนถ่ายข้อมูลเกี่ยวกับประวัติสมาชิกจากระบบสมาชิกและหุ้นและเงินกู้ เก็บไว้ที่ระบบสินค้า เพื่อใช้บันทึกการซื้อ - ขายสินค้าแก่สมาชิก สำหรับกรณีที่ต้องการโอนถ่ายข้อมูลหลังจากมีการใช้โปรแกรมแล้ว ให้เข้าเมนู Update ข้อมูลสมาชิก

- เมื่อเข้าสู่เมนูนี้จะปรากฏข้อความ ต้องการ Update ข้อมูลสมาชิก ให้ **กดปุ่ม Yes**

ดังรูปที่ 11 Update ข้อมูลสมาชิก

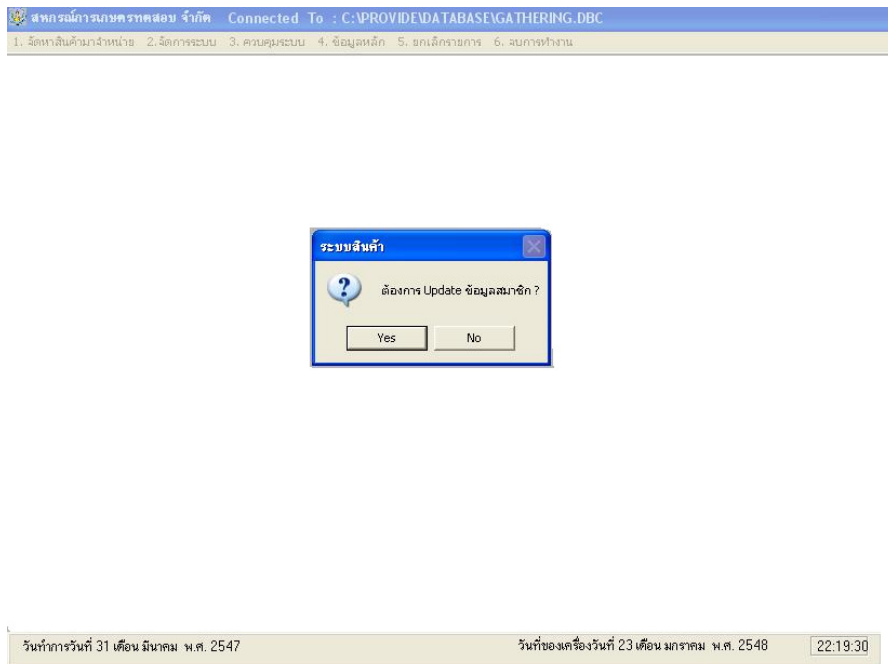

ดังรูปที่ 11 Update ข้อมูลสมาชิก

- เมื่อทำการ Update ข้อมูลสมาชิก เรียบร้อยแล้ว ให้ **กดปุ่ม OK**

บทที่ 6 การจัดการสินค้า

เมนูการจัดการสินค้ามาจำหน่าย เป็นเมนูที่ใช้บันทึกเกี่ยวกับการซื้อ-ขายสินค้า การจัดการเกี่ยวกับสินค้า การรับเงินชำระหนี้จากลูกหนี้ การจ่ายเงินชำระหนี้ให้เจ้าหนี้ และการออกรายงานต่าง ๆ การจัดการสินค้ามาจำหน่าย จะประกอบด้วย เมนูย่อย 7 เมนู ดังนี้

เมนูที่ 1 จัดการสินค้า

เป็นเมนูที่ใช้บันทึกการซื้อ การขาย การรับคืน การส่งคืน การปรับราคาซื้อสินค้า และการบันทึกใบลดหนี้

เมนูที่ 2 จัดการคลังสินค้า

เป็นเมนูที่ใช้บันทึกการโอนสินค้าระหว่างคลัง การกระจายหน่วยสินค้า การเบิกสินค้าเพื่อใช้ในการผลิต การรับสินค้าเข้าจากการผลิต การเบิกสินค้าเพื่อใช้ในสำนักงาน การโอนสินค้าเสื่อมชำรุด การบันทึกรายการตรวจนับสินค้า และตัดจำหน่ายสินค้า

เมนูที่ 3 ลูกหนี้การค้า

เป็นเมนูที่ใช้บันทึกการรับชำระหนี้จากลูกหนี้การค้า และบันทึกทะเบียนลูกหนี้การค้า บุคคลภายนอกที่เพิ่มขึ้น

เมนูที่ 4 เจ้าหนี้การค้า

เป็นเมนูที่ใช้บันทึกการจ่ายเงินชำระหนี้เจ้าหนี้การค้า และบันทึกทะเบียนเจ้าหนี้การค้า บุคคลภายนอกที่เพิ่มขึ้น

เมนูที่ 5 ประมวลผลเงินเฉลี่ยคืนธุรกิจจัดหาสินค้ามาจำหน่าย

เมนูที่ 6 ประมวลผลเงินเฉลี่ยคืนธุรกิจรวบรวมผลิตผล

เมนูที่ 7 รายงาน

เป็นเมนูที่ใช้แสดงรายงานต่างๆ ได้ รายงานการซื้อ , รายงานการขาย, รายงานคลังสินค้า , รายงานเจ้าหนี้การค้า และ รายงานลูกหนี้การค้า

ในบทนี้จะกล่าวเฉพาะ เมนูที่ 1 จัดการสินค้า

เมนูที่ 1 จัดการสินค้า

ประกอบด้วย

เมนู 1.1.1 ซื้อสินค้า	เมนู 1.1.2 ขายสินค้า
เมนู 1.1.3 รับคืนสินค้า	เมนู 1.1.4 ส่งคืนสินค้า
เมนู 1.1.5 ปรับราคาซื้อสินค้า	เมนู 1.1.6 ใบลดหนี้จากการส่งคืน

เมนู 1.1.1 ชื่อสินค้า

ใช้บันทึกการซื้อสินค้า โดยโปรแกรมจะแยกหน้าจอการซื้อตามค่าคงที่ที่ได้กำหนดไว้

2 แบบ คือ

- กำหนดค่าคงที่สหกรณ์ แบบ อยู่ในระบบภาษีมูลค่าเพิ่ม จะแยกหน้าจอการซื้อเป็น 3 หน้าจอ คือ

- ชื่อสินค้า (ราคาสินค้ารวมภาษีซื้อ) หมายถึง ชื่อสินค้าจากร้านค้าที่เข้าระบบภาษีมูลค่าเพิ่ม และในใบเสร็จรับเงินแสดงราคาสินค้าที่รวมภาษีซื้อแล้ว ในแต่ละรายการ

- ชื่อสินค้า (ราคาสินค้าแยกภาษีซื้อ) หมายถึง ชื่อสินค้าจากร้านค้าที่เข้าระบบภาษีมูลค่าเพิ่ม และในใบเสร็จรับเงินแสดงราคาสินค้าที่ยังไม่ได้รวมภาษีซื้อ ในแต่ละรายการ และยอดภาษีซื้อจะนำไปรวมในจำนวนเงินรวมทั้งสิ้น

- ชื่อสินค้า (ราคาสินค้าไม่มีภาษีซื้อ) หมายถึง ชื่อสินค้าจากร้านค้าที่ไม่เข้าระบบภาษีมูลค่าเพิ่ม หรือชื่อสินค้าที่ได้รับการยกเว้นภาษีมูลค่าเพิ่ม ตามกฎหมาย

- กำหนดค่าคงที่สหกรณ์ แบบไม่อยู่ในระบบภาษีมูลค่าเพิ่ม มี 1 หน้าจอ คือ

- ชื่อสินค้า

การบันทึกซื้อสินค้า

- เข้าสู่เมนู จัดหาสินค้ามาจำหน่าย เลือกเมนู 1 การจัดการสินค้า และเลือกเมนูที่ 1

ชื่อสินค้า ดังรูปที่ 1 การซื้อสินค้า

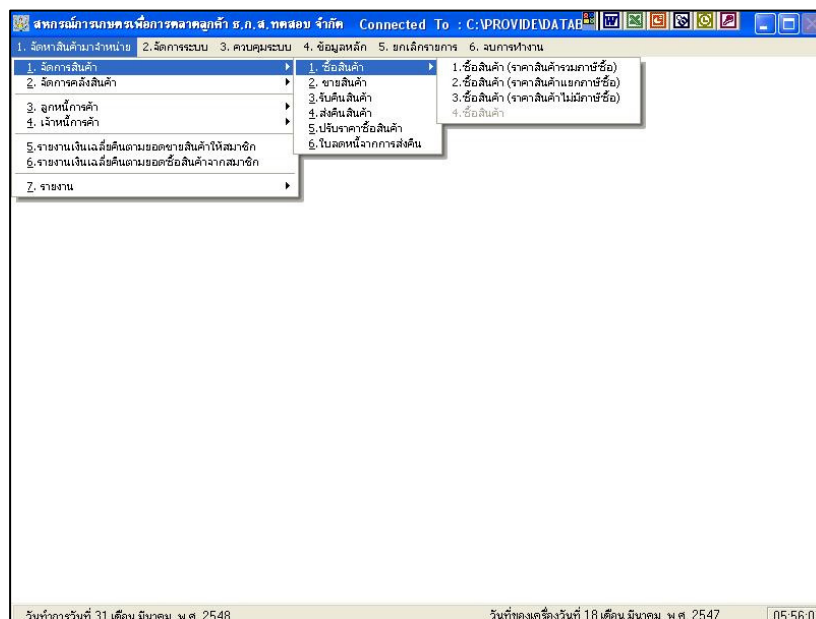

รูปที่ .1 การซื้อสินค้า

- เมื่อเลือกเมนู 1 ซื้อมีสินค้า จะปรากฏหน้าจอ ซื้อมีสินค้า ดังรูปที่ 2 การบันทึกการซื้อมีสินค้า

รูปที่ .2 การบันทึกการซื้อมีสินค้า

- ใส่เลขที่อ้างอิง เลือกการซื้อมีสินค้าจาก บุคคลภายนอก หรือ สมาชิก
- เลือกประเภทการซื้อ เงินสด หรือ เชื้อ ใส่ชื่อผู้ซื้อ
- ในกรณีที่ต้องการค้นหาชื่อจากทะเบียนสมาชิก หรือทะเบียนเจ้าหน้าที่การค้า บุคคลภายนอก ให้กรอก [?] โปรแกรมจะปรากฏหน้าจอค้นหา แล้วเลือกวิธีการค้นหาเป็นแบบ ค้นหาตามรหัส หรือ ค้นหาตามชื่อ โดยให้ใส่รหัสเจ้าหน้าที่ หรือชื่อเจ้าหน้าที่ที่ต้องการ แล้ว กดปุ่ม ตกลง ให้ กดปุ่ม เลือก อีกครั้ง ดังรูป

- ใส่วันที่ครบกำหนด (ไม่บังคับให้ใส่)

- ใส่จำนวนเงินภาษีมูลค่าเพิ่ม ตามใบกำกับภาษี
- ใส่จำนวนเงินรวมทั้งสิ้น
 - ซื้อสินค้า (ราคาสินค้ารวมภาษีซื้อ) ใส่จำนวนเงิน รวมภาษีมูลค่าเพิ่ม
 - ซื้อสินค้า (ราคาสินค้าแยกภาษีซื้อ) ใส่จำนวนเงินที่ไม่รวมภาษี
 - ซื้อสินค้า (ราคาสินค้าไม่มีภาษีซื้อ) ใส่จำนวนรวม
- ระบุธุรกิจ/โครงการ ที่ต้องการ
- เรียบร้อยแล้ว ให้ กดปุ่ม ตกลง จะปรากฏตารางแสดงรายการ เพื่อใส่รายการสินค้า
- ระบุคลังสินค้า ใส่รหัสสินค้า หรือใช้ปุ่ม ค้นหา เพื่อค้นหาสินค้า ใส่ราคาต่อหน่วย จำนวนที่ซื้อ ในกรณีที่ยอดรวมของสินค้าแต่ละรายการไม่เท่ากับใบส่งของ/ใบกำกับ สามารถ แก้ไข จำนวนเงินได้
- เรียบร้อยแล้วให้กดปุ่ม บันทึก ดังรูปที่ 3 บันทึกการซื้อสินค้า

สหกรณ์การเกษตรเพื่อการตลาดลูกค้า ธ.ก.ส. ทศสอย จำกัด Connected To : C:\PROVIDED\DATA

1. จัดหาสินค้ามาจำหน่าย 2. จัดการระบบ 3. ควบคุมระบบ 4. ข้อมูลหลัก 5. ยกเลิกรายการ 6. จบการทำงาน

ซื้อสินค้า(ราคาสินค้ารวมภาษีซื้อ)

เลขที่เอกสาร: New เลขที่อ้างอิง: 1300 บุคคลภายนอก สมารถ ซื้อสด ซื้อเชื่อ

เลขทะเบียนสมาชิก: 00000001 ? นายเจริญ ศรีมงคล

ที่อยู่: 133 หมู่ที่ 4 ถนน 123 ตำบลเมืองใหม่ อำเภอเมือง 1 จังหวัดขอนแก่น รหัสสินค้า: []

วันที่ครบกำหนดชำระ: / / จำนวนเงินภาษีมูลค่าเพิ่ม: 87.27 ราคาสินค้ารวม Vat: 1,334.00

ตกลง ธุรกิจ/โครงการ: 03 []

รหัสคลัง	รหัสสินค้า	ชื่อสินค้า	หน่วยนับ	ราคาต่อหน่วย	จำนวน	ราคารวม
001	0000000000000008	ข้าวสาร ขนาด 250 กรัม	ถุง	15.20	20.00	304.00
001	0000000000000009	นมยี่ห้อหวาน ตราแม่ศรี	กระป๋อง	16.25	36.00	585.00
001	0000000000000010	น้ำปลาทราย ตรามิตรผล ขนาด 1 กก.	ถุง	12.50	30.00	375.00
001	0000000000000015	ไม้บรรทัดยาว 20 ซม.	อัน	1.46	48.00	70.00
รวม						1,334.00

รหัสคลังสินค้า รหัสสินค้า ชื่อสินค้า หน่วยนับ ราคาต่อหน่วย จำนวน ราคารวม VAT

[001] [] [] [] [] [] []

วันที่การทำงาน: 31 เดือน มีนาคม พ.ศ. 2548 วันที่ของเครื่องวันที่: 18 เดือน มีนาคม พ.ศ. 2547 06:03:28

รูปที่ 3 บันทึกการซื้อสินค้า

การกำหนดรหัสสินค้า

- ในกรณีที่อยู่ระหว่างการบันทึกการซื้อสินค้า แล้วมีสินค้าบางรายการที่ยังไม่ได้กำหนดรหัสสินค้า ให้ไปกำหนดรหัสสินค้ำก่อน โดย **กดปุ่ม กำหนดรหัสสินค้า** โปรแกรมจะปรากฏหน้าจอการกำหนดรหัสสินค้า ดังรูปที่ 4 การกำหนดรหัสสินค้า

ประเภท	รหัสสินค้า	ชื่อสินค้า	หน่วยนับ	เสื่อมชำรุด	มีภาษี	ราคาขาย
10	000000000000026	กล่องใส่แผ่นดีวีดี 4 แผ่น	กล่อง	N	Y	22.00
08	000000000000010	ข้าวหอมมะลิ ตราเกษตร ขนาด 15 ก.ก.	ถุง	N	N	245.00
08	000000000000009	ข้าวหอมมะลิ ตราเกษตร ขนาด 5 ก.ก.	ถุง	N	N	90.00
08	000000000000008	ข้าวเสาไห้ ตราเกษตร ขนาด 5 ก.ก.	ถุง	N	N	75.00
09	000000000000020	ครีมเทียมคอฟีเนต ขนาด 500 กรัม	กล่อง	N	Y	62.00
09	000000000000012	นมอินทวน ตรามะลิ	กระป๋อง	N	Y	20.00
09	000000000000013	น้ำตาลทราย ตรามิตรผล ขนาด 1 ก.ก.	ถุง	N	Y	14.00
09	000000000000023	น้ำมันหัวเชื้อรถแทรกเตอร์ ขนาด 1 ลิตร	ขวด	N	Y	34.00

รูปที่ 4 การกำหนดรหัสสินค้า

- **กดปุ่ม เพิ่ม** โปรแกรมจะให้ใส่รหัสสินค้าที่ต้องเพิ่ม เลือกประเภทสินค้า โดย **กดปุ่ม** (Drop Down) เลือกรหัสธุรกิจ/โครงการ โดย **กดปุ่ม** (Drop Down) ใส่ชื่อสินค้าที่ต้องการเพิ่ม ใส่หน่วยนับ และกำหนดส่วนลดที่ต้องการลดให้เป็นรายหน่วย หรือกำหนดส่วนลดที่ต้องการลดให้เป็นเปอร์เซ็นต์ ถ้าสินค้าที่เพิ่มมีการคิดภาษีมูลค่าเพิ่ม ให้ใส่เครื่องหมาย ถูกที่ มีภาษีมูลค่าเพิ่ม และถ้าเป็นสินค้าเสื่อมให้ใส่เครื่องหมายถูกที่ เสื่อม/ชำรุด เมื่อบันทึกเรียบร้อยแล้วให้ **กดปุ่ม เพิ่ม/บันทึก**

1.1.2. ขายสินค้า



- เข้าสู่เมนู จัดหาสินค้ามาจำหน่าย เลือกเมนู 1 การจัดการสินค้า และเลือกเมนูที่ 1 ขายสินค้า
- เมื่อเลือกเมนู 1 ขายสินค้า จะปรากฏหน้าจอ ขายสินค้า ดังรูปที่ 5 การบันทึกการขายสินค้า

รูปที่ 5 การบันทึกการขายสินค้า

การบันทึกการขายของโปรแกรมจะบันทึกได้ 2 แบบ ตามเงื่อนไขที่กำหนดไว้ใน เมนู 4.1 ค่าคงที่สหกรณ์ ดังนี้

1. การขายสินค้า ใช้ Barcode
2. การขายสินค้า ไม่ใช้ Barcode

การขายสินค้าที่ใช้ Barcode จำเป็นจะต้องใช้ปุ่มต่าง ๆ บนแป้น Keyboard ช่วยในการบันทึกการขาย ดังนี้

- ปุ่ม F3 ค้นหารายชื่อสินค้า
เมื่อกดปุ่ม F3 จะปรากฏหน้าจอการค้นหาชื่อสินค้า ให้ใส่ชื่อสินค้าที่ต้องขาย กดปุ่ม ตกลง และ กดปุ่ม เลื่อน
- ปุ่ม F2 ระบุจำนวนสินค้า
Cursor จะกระพริบ ที่ช่องจำนวน ให้ใส่จำนวนหน่วยที่ต้องการขาย แล้ว กดปุ่ม Enter
- ปุ่ม F7 ระบุจำนวนเงินส่วนลดเป็นรายชิ้น
Cursor จะกระพริบ ที่ช่องส่วนลด ให้ใส่จำนวนส่วนลด ที่ต้องการแล้ว กดปุ่ม Enter
- ปุ่ม F6 แก้ไขข้อมูลในตาราง
ข้อมูลที่อยู่ในตารางแสดงรายการจะมาปรากฏในตารางรับข้อมูล ใช้ปุ่ม ลูกศร  และ  เพื่อหารายการขายสินค้าในตารางแสดงรายการที่ต้องการแก้ไข แล้วกดปุ่ม Enter
- ปุ่ม Delete ลบข้อมูล
จะปรากฏข้อความยืนยันการลบรายการ ให้ คลิกเลือก OK เพื่อยืนยันการลบ
- ปุ่ม Enter รับข้อมูล
เป็นการยืนยันการใช้ เงื่อนไขของปุ่มต่าง ๆ
- ปุ่ม F12 คำนวณยอดรวม
จะปรากฏจอภาพแสดงยอดเงินที่รวมได้ และ Cursor จะกระพริบที่ช่องส่วนลด ให้ใส่ส่วนที่ต้องการจะลดให้ แล้วกดปุ่ม Enter โปรแกรมจะคำนวณยอดเงินที่จะต้องจ่าย
- ปุ่ม Esc ยกเลิกรายการในตารางนี้
ใช้สำหรับยกเลิกการขายสินค้าที่อยู่ในตารางทั้งหมด (เป็นการยกเลิกรายการในตาราง ก่อนใช้ปุ่ม F12)
- ปุ่ม End ออกจากหน้าจอ
ใช้สำหรับการออกจากหน้าจอการขายสินค้า

การบันทึกขายสินค้า ใช้ Barcode

- เลือกการขายสินค้าให้ บุคคลภายนอก หรือ สมาชิก
- เลือกประเภทการขาย เงินสด หรือ เงินเชื่อ
- ระบุคลังที่ต้องการขายสินค้า
- ใส่ชื่อผู้ขาย ในกรณีที่ต้องการค้นหาชื่อจากทะเบียนสมาชิก หรือทะเบียนลูกหนี้

การค้ำบุคคลภายนอก ให้ กดปุ่ม  โปรแกรมจะปรากฏหน้าจอค้นหา แล้วเลือกการค้นหาแบบค้นหาตามรหัส หรือ ค้นหาตามชื่อ โดยให้ใส่รหัสลูกหนี้ หรือชื่อลูกหนี้ที่ต้องการ แล้ว กดปุ่ม ตกลง ให้ กดปุ่ม เลือก ดังรูป

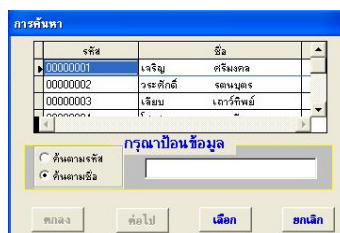

- ใส่จำนวนวันครบกำหนด
- ระบุรหัสธุรกิจ/โครงการ แล้ว กดปุ่ม ตกลง
- โปรแกรมจะแสดงตารางการรับข้อมูล ดังรูปที่ 6 ตารางการรับข้อมูลการขาย

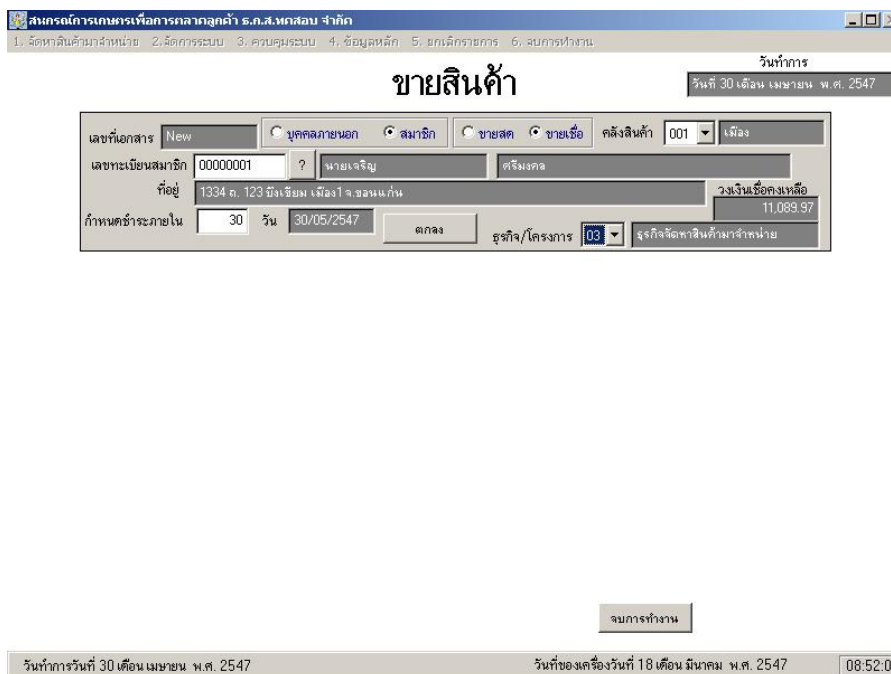

รูปที่ 6 ตารางการรับข้อมูลการขาย

- เมื่อตารางรับข้อมูลปรากฏ ให้ทำการบันทึกการขายสินค้า โดย กดปุ่ม F 3 เพื่อกันหาสินค้า ที่ต้องการขาย แล้ว กดปุ่ม ตกลง และ กดปุ่ม เลือก ดังรูปที่ 7 การค้นหารหัสสินค้าที่ขาย

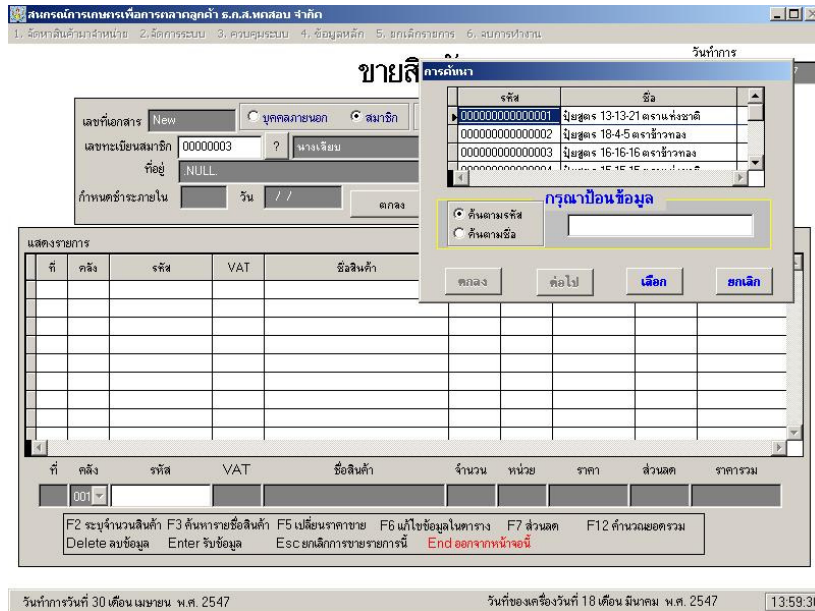

รูปที่ 7 การค้นหารหัสสินค้าที่ขาย

- เมื่อรหัสสินค้าปรากฏที่ตารางรับข้อมูลแล้ว ให้ กดปุ่ม F2 เพื่อระบุจำนวนหน่วยที่ต้องการขาย แล้ว กดปุ่ม Enter แถบสีน้ำเงินจะมาปรากฏที่ ช่องรหัสสินค้า ถ้าต้องการให้ส่วนลด ให้ กดปุ่ม F7 เพื่อใส่จำนวนเงินส่วนลดที่ต้องการให้ กดปุ่ม Enter แถบสีน้ำเงินจะมาปรากฏที่ ช่องรหัสสินค้า อีกครั้ง ให้ กดปุ่ม Enter ข้อมูลจะไปปรากฏที่ ตารางแสดงรายการ

- ให้ กดปุ่ม F 12 โปรแกรมจะปรากฏหน้าจอการคำนวณเงิน ถ้าเป็นการขายเงินสดให้ใส่จำนวนเงินที่ได้รับ แล้ว กดปุ่ม Enter โปรแกรมจะคำนวณเงินทอนให้อัตโนมัติ แล้ว กดปุ่ม บันทึก เพื่อยืนยันการขายสินค้า ดังรูปที่ 8 ยืนยันการขายสินค้า

สมุดการเดินรายการเพื่อการค้าลูกค้า ร.ก.ส. หกส่วน จำกัด

1. วัสดุสินค้าคงคลัง 2. วัสดุระบบ 3. ควบคุมระบบ 4. ข้อมูลหลัก 5. รายการรายการ 6. รายการทำงาน

จำนวนเงิน 294.00

เงินที่รับ 300.00

เงินทอน 6.00

บันทึก ยกเลิก

ที่	คลัง	รหัส	VAT	ชื่อสินค้า
1	001	000000000000002		ปุ๋ยสูตร 18-4-5ตราข้าวทอง
2	001	000000000000010	7.00	น้ำตาลทราย อราซีเอส

ที่ คลัง รหัส VAT ชื่อสินค้า จำนวน หน่วย ราคา ส่วนลด ราคารวม

F2 จะจำนวนสินค้า F3 ค้นหาชื่อสินค้า F5 เปลี่ยนราคาขาย F6 แก้ไขข้อมูลในตาราง F7 ส่วนลด F12 คำนวณยอดรวม
Delete ลบข้อมูล Enter รับข้อมูล Escยกเลิกการขายรายการนี้ End ออกจากหน้าจอ

วันทำการวันที่ 30 เดือน เมษายน พ.ศ. 2547 วันที่ย่อลงคือวันที่ 18 เดือน มีนาคม พ.ศ. 2547 14:04:07

รูปที่ 8 ยืนยันการขายสินค้า

- เมื่อ กดปุ่ม บันทึก โปรแกรมจะปรากฏข้อความ ยืนยันการพิมพ์ใบเสร็จ ถ้าต้องการพิมพ์ใบเสร็จรับเงิน/ใบกำกับภาษีแบบเต็มรูป ให้ กดปุ่ม Yes แต่ถ้าต้องการพิมพ์ ใบเสร็จ/ใบกำกับภาษีแบบย่อให้ กดปุ่ม No โปรแกรมจะทำการส่งใบกำกับภาษี และแสดงหน้าจอการบันทึกการขาย แต่ถ้าเป็นการขายเชื่อ โปรแกรมจะปรากฏใบกำกับภาษี เพื่อให้สั่งพิมพ์ โดย กดปุ่ม 

โปรแกรมจะแสดงใบเสร็จรับเงิน/ใบกำกับ/ใบส่งของ ในกระดาษ A4 2 ฉบับ ถ้ารายการขายสินค้ามีจำนวนมาก โปรแกรมจะออกใบเสร็จดังกล่าวในหน้า 2 ให้อัตโนมัติ ดังรูปที่ 9 การสั่งพิมพ์ใบกำกับภาษี

สหกรณ์การเกษตรหนองจ๊ก Connected To : C:\PROVIDE\DATABASE\GATHERING.DBC
 1. จัดทำสินค้ามาจำหน่าย 2. จัดการระบบ 3. ควบคุมระบบ 4. ข้อมูลหลัก 5. ยกเลิกรายการ 6. จบการทำงาน

Print Preview

เลขที่ 46/0000001
 หน้าที่ 1

สหกรณ์การเกษตรหนองจ๊ก จำกัด
 12/3 ถนนเพชรเกษม ตำบล บางไม้ อำเภอ บางแค จังหวัด กรุงเทพมหานคร
 เลขประจำตัวผู้เสียภาษีอากร 1119679262
 (ต้นฉบับ)
ใบกำกับภาษี/ใบส่งของ/ใบแจ้งหนี้
 วันที่ 02 เดือน เมษายน พ.ศ. 2546

รหสสมชึก 00000028
 ได้รับเงินจาก นายภาณุชาติ สุขสวัสดิ์
 ที่อยู่ 14 หมู่ที่ 3 ตำบลบางไม้ อำเภอบางแค จังหวัดกรุงเทพฯ

สหกรณ์การเกษตรหนองจ๊ก จำกัด
 12/3 ถนนเพชรเกษม ตำบล บางไม้ อำเภอ บางแค จังหวัด กรุงเทพมหานคร
 เลขประจำตัวผู้เสียภาษีอากร 1119679262
 (สำเนา)
ใบกำกับภาษี
 รหสสมชึก 00000028
 ได้รับเงินจาก นายภาณุชาติ สุขสวัสดิ์
 ที่อยู่ 14 หมู่ที่ 3 ตำบลบางไม้ อำเภอบางแค จังหวัดกรุงเทพฯ

ที่	VAT	รายการ	จำนวน	ราคาต่อหน่วย	ส่วนลด	จำนวนเงิน	ที่	VAT	รายการ			
1	มี	น้ำมันดีเซล	150	15.10		2,265.00	1	มี	น้ำมันดีเซล			
สินค้าที่มี VAT						2,265.00	สินค้าที่มี VAT					
สินค้าที่ไม่มี VAT						รวม 2,265.00 ส่วนลด	รวม 2,265.00					
						148.18						
ตัวอักษร - สองพันสองร้อยหกสิบห้าบาทถ้วน -						2,116.82	ตัวอักษร - สองพันสองร้อยหกสิบห้าบาทถ้วน -					
ลงชื่อ.....ผู้ส่งสินค้า							ลงชื่อ.....ผู้รับสินค้า					
วันที่.....							วันที่.....					

รูปที่ 9 การสั่งพิมพ์ใบกำกับภาษี

1. การบันทึกขายสินค้า ไม่ใช่ Barcode

- เลือกการขายสินค้าให้ บุคคลภายนอก หรือ สมาชิก
- เลือกประเภทการขาย เงินสด หรือ เงินเชื่อ
- ระบุคลังที่ต้องการขายสินค้า
- ใส่ชื่อผู้ขาย ในกรณีที่ต้องการค้นหาชื่อจากทะเบียนสมาชิก หรือทะเบียนลูกหนี้

การค้าบุคคลภายนอก ให้ กดปุ่ม  โปรแกรมจะปรากฏหน้าจอค้นหา แล้วเลือกการค้นหาแบบค้นหาตามรหัส หรือ ค้นหาตามชื่อ โดยให้ใส่รหัสลูกหนี้ หรือชื่อลูกหนี้ที่ต้องการ แล้ว กดปุ่ม ตกลง ให้ กดปุ่ม เลือก ดังรูป

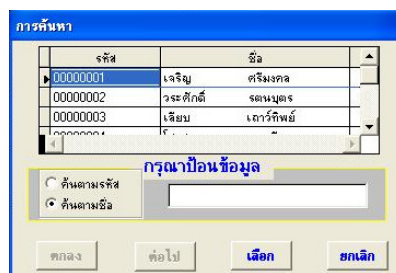

- ใส่จำนวนวันครบกำหนด
- ระบุรหัสธุรกิจ/โครงการ แล้ว กดปุ่ม ตกลง
- โปรแกรมจะแสดงตารางการรับข้อมูล ดังรูปที่ 10 ตารางการรับข้อมูลการขาย

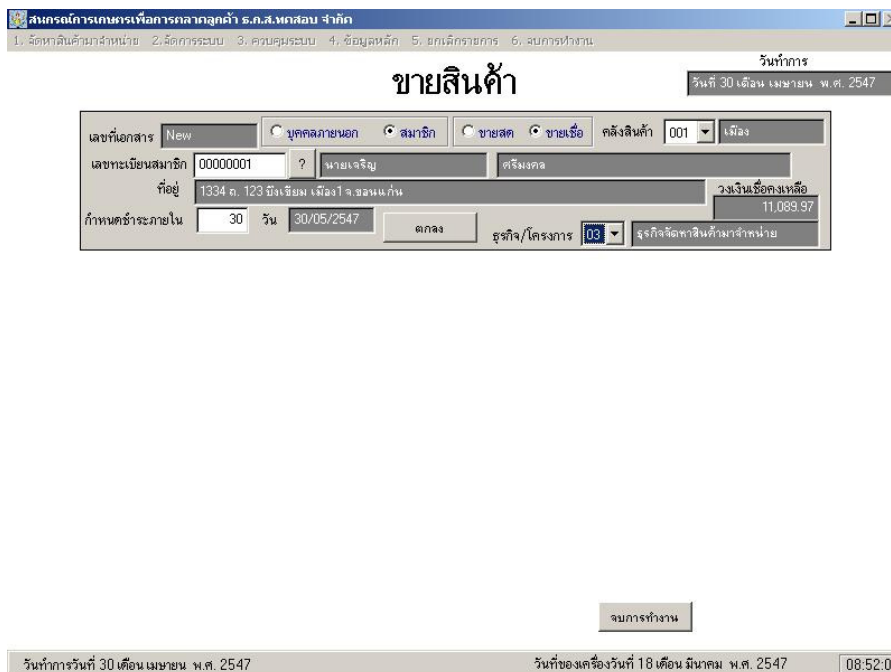

รูปที่ 10 ตารางการรับข้อมูลการขาย

- เมื่อตารางรับข้อมูลปรากฏ ให้ทำการบันทึกการขายสินค้า โดย กดปุ่ม **ค้นหา** สินค้าที่ค้นหา โปรแกรมจะขึ้นหน้าจอค้นหา ให้ระบุรหัส หรือชื่อสินค้าที่ต้องการ แล้ว กดปุ่ม **ตกลง** และ กดปุ่ม **เลือก**

- เมื่อรหัสสินค้าปรากฏที่ตารางรับข้อมูลแล้ว ให้ใส่จำนวนสินค้าที่ต้องการขายในช่อง จำนวน โปรแกรมจะแสดงราคาขายสินค้า ซึ่งสามารถแก้ไขราคาขายสินค้าได้ ณ หน้าจอนี้ ถ้ามีการให้ส่วนลดรายชิ้น ให้ใส่จำนวนเงินที่ต้องการลดในช่องส่วนลด แล้ว กดปุ่ม **เพิ่ม** รายการสินค้าจะไปปรากฏที่ตารางแสดงรายการ

- เมื่อต้องการลบรายการสินค้า ให้กดปุ่ม **ลบ** โปรแกรมจะขึ้นหน้าจอให้ยืนยันการลบอีกครั้ง

- ถ้าต้องการยกเลิกการขายสินค้าในตารางทั้งหมด ให้กดปุ่ม **ยกเลิกการขาย**

- เมื่อบันทึกการขายครบถ้วนแล้ว ให้กดปุ่ม **คำนวณยอด** โปรแกรมจะปรากฏหน้าจอการคำนวณเงิน กดปุ่ม **บันทึก** เพื่อยืนยันการขายสินค้า ดังรูปที่ 11 ยืนยันการขายสินค้า

รูปที่ 11 ยืนยันการขายสินค้า

- เมื่อ **กดปุ่ม บันทึก** โปรแกรมจะปรากฏข้อความ ยืนยันการพิมพ์ใบเสร็จ ถ้าต้องการพิมพ์ใบเสร็จรับเงิน/ใบกำกับภาษีแบบเต็มรูป ให้ **กดปุ่ม Yes** แต่ถ้าต้องการพิมพ์ใบเสร็จ/ใบกำกับภาษีแบบย่อให้ **กดปุ่ม No** โปรแกรมจะทำการส่งใบกำกับภาษี และแสดงหน้าจอการบันทึกการขาย แต่ถ้าเป็นการขายเชื่อ โปรแกรมจะปรากฏใบกำกับภาษี เพื่อให้ส่งพิมพ์ โดย **กดปุ่ม** 

โปรแกรมจะแสดงใบเสร็จรับเงิน/ใบกำกับ/ใบส่งของ ในกระดาษ A4 2 ฉบับ ถ้ารายการขายสินค้ามีจำนวนมาก โปรแกรมจะออกใบเสร็จดังกล่าวในหน้า 2 ให้อัตโนมัติ เช่นเดียวกับรูปที่ 9 การส่งพิมพ์ใบกำกับภาษี

เมนู 1.1.3. รับคืนสินค้า

- เข้าสู่เมนู จัดหาสินค้ามาจำหน่าย เลือกเมนู 1. จัดการสินค้า และเลือกเมนูที่ 3 รับคืนสินค้า
- เมื่อเลือกเมนู 3 รับคืนสินค้า จะปรากฏหน้าจอ รับคืนสินค้า ดังรูปที่ 12 บันทึกรับคืนสินค้า

รูปที่ 12 บันทึกรับคืนสินค้า

- เมื่อปรากฏหน้าจอรับคืนสินค้า ให้เลือกการรับคืนจาก ขายเป็นเงินสด ขายเป็นเงินเชื่อ และเลือกการรับคืนเป็นประเภท มีเอกสารอ้างอิง ไม่มีเอกสารอ้างอิง แล้วให้เลือกวิธีการค้นหาชื่อผู้ซื้อจาก ค้นหาตามชื่อ ค้นหาตามหมายเลข การค้นหาตามชื่อ หมายถึง การค้นหาชื่อผู้ซื้อสินค้าส่วนการค้นหาตามหมายเลข หมายถึง การค้นหาเลขที่ใบกำกับ เมื่อค้นหาเรียบร้อยแล้ว รายการที่ค้นหาจะปรากฏในตารางแสดงรายการ ให้เลือกรายการสินค้าที่ต้องการรับคืน แล้ว กดปุ่ม **รับคืน/แก้ไข** โปรแกรมจะปรากฏ จอภาพ เพื่อใส่จำนวนหน่วยที่รับคืน ดังรูปที่ 13 บันทึกจำนวนหน่วยที่รับคืน

รูปที่ 13 บันทึกจำนวนหน่วยที่รับคืน

- เมื่อใส่จำนวนหน่วยที่รับคืนเรียบร้อยแล้ว ให้ กดปุ่ม **แก้ไข** จำนวนที่รับคืนจะไปปรากฏในตาราง

- เมื่อ เรียบร้อยแล้ว ให้กดปุ่ม **คำนวณยอดรวม** โปรแกรมจะคำนวณหาจำนวนเงินที่รับคืน ให้จำนวนเงินที่รับคืน และใส่สาเหตุที่คืน เรียบร้อยแล้ว กดปุ่ม **บันทึก** ดังรูปที่ 14 ยืนยันการบันทึกข้อมูลรับคืน

รับคืน

จำนวนเงิน 15.10

ส่วนลด 15.10

สาเหตุ สินค้าชำรุด

บันทึก ยกเลิก

คำนวณยอดรวม จบการทำงาน

รหัสสินค้า	รหัสสินค้า	ชื่อสินค้า	หน่วยนับ	ราคาต่อหน่วย	จำนวน	รับคืน
001	0000000000000005	น้ำมันดีเซล	ลิตร	15.10	158	1

รับคืน/แก้ไข จบ

วันที่ 31 เดือน มีนาคม พ.ศ. 2548 วันที่ของเครื่องวันที่ 18 เดือน มีนาคม พ.ศ. 2547 03:00:39

รูปที่ 14 ยืนยันการบันทึกข้อมูลรับคืน

- โปรแกรมจะพิมพ์ใบรับคืนให้ และใบลดหนี้ เพื่อใช้เป็นหลักฐานการรับคืน และการลดหนี้

1.1.4. ส่งคืนสินค้า

- เข้าสู่เมนู จัดหาสินค้ามาจำหน่าย เลือกเมนู 1. จัดการสินค้า และเลือกเมนูที่ 4 ส่งคืนสินค้า
- เมื่อเลือกเมนู 4 ส่งคืนสินค้า จะปรากฏหน้าจอ ส่งคืนสินค้า ดังรูปที่ 15 การค้นหารายการส่งคืนสินค้า

ดังรูปที่ 15 การค้นหารายการส่งคืนสินค้า

- เมื่อปรากฏหน้าจอส่งคืนสินค้า ให้เลือกการส่งคืนจากการซื้อสินค้าประเภท **ชื่อเป็นเงินสด** **ชื่อเป็นเงินสด** แล้ว พิมพ์ชื่อผู้ขายลงในช่อง ผู้ขาย รายการซื้อสินค้าจะปรากฏในตารางแสดงรายการ ให้เลือกรายการซื้อสินค้าที่ต้องการส่งคืน แล้ว **กดปุ่ม ส่งคืน/แก้ไข** ดังรูปที่ 16 บันทึกการส่งคืน

รูปที่ 16 บันทึกการส่งคืน

- จะปรากฏตารางการรับข้อมูลส่งคืน ให้ใส่จำนวนหน่วยที่ส่งคืน แล้ว ให้ **กดปุ่ม แก้ไข** จำนวนที่รับคืนจะไปปรากฏในตาราง

- เมื่อ เรียบร้อยแล้ว ให้กดปุ่ม **คำนวณยอดรวม** โปรแกรมจะคำนวณหาจำนวนเงินที่ส่งคืน ให้จำนวนเงิน และใส่สาเหตุที่คืน เรียบร้อยแล้ว กดปุ่ม **บันทึก** ดังรูปที่ 17 ยืนยันการบันทึกข้อมูลส่งคืน

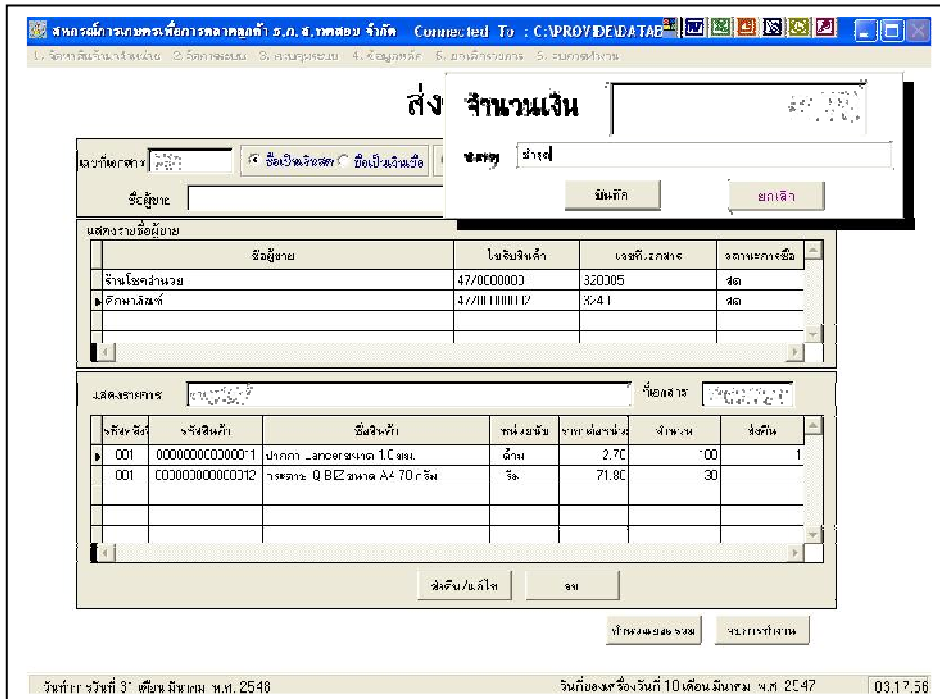

ส่ง จำนวนเงิน

บันทึก

รหัสสินค้า	จำนวน	ราคา	ส่งคืน
ปากกาสีน้ำเงิน 1C	47/000000	320005	ส่ง
กระดาษสีน้ำเงิน	4/70000000	2041	ส่ง

รหัสสินค้า	จำนวน	ราคา	ส่งคืน
001 00000000000001	ปากกาสีน้ำเงิน 1C	47	00
001 00000000000012	กระดาษ A4 70 กรัม	71.80	30

วันที่ 31 มีนาคม พ.ศ. 2548 วันที่ของเครื่องวันที่ 10 เดือน มีนาคม พ.ศ. 2547 03.17.58

รูปที่ 17 ยืนยันการบันทึกข้อมูลส่งคืน

- โปรแกรมจะออกไปส่งคืน เพื่อใช้เป็นหลักฐานการส่งคืน

เมนูที่ 1.1.5 ปรับราคาซื้อสินค้า

- เข้าสู่เมนู จัดหาสินค้ามาจำหน่าย เลือกเมนู 1 การจัดการสินค้า และเลือกเมนูที่ 5 ปรับราคาซื้อสินค้า

- เมื่อเลือกเมนูที่ 5 ปรับราคาซื้อสินค้า จะปรากฏหน้าจอ การบันทึกการปรับราคาซื้อสินค้า ให้บันทึกบันทึก ชื่อผู้ขาย ที่ช่องชื่อผู้ขาย หรือใช้เมาส์คลิก เลือกชื่อผู้ขาย ที่ตารางแสดงรายชื่อผู้ขาย ดังรูปที่ 18 การบันทึกปรับราคาซื้อ

โปรแกรมจัดการระบบสินค้า Connected To : C:\PROVIDE\DATABASE\GATHERING.DBC

ปรับราคาซื้อ

เลขที่เอกสาร ชื่อผู้ขาย อ้างอิง

แสดงรายชื่อผู้ขาย				
	ชื่อผู้ขาย	ใบรับสินค้า	เลขที่เอกสาร	สถานะการซื้อ
▶	ร้านโชคอำนวย	46/00000001	320005	ซื้อ

ใบรับสินค้า

แสดงรายการ						
คลัง	รหัสสินค้า	ชื่อสินค้า	หน่วยนับ	จำนวน	ราคารวม	ปรับราคา
	0000000000000021	น้ำสับประรด ตราสามสี ขนาด 1000 ซีซี	กล่อง	25.00	1,237.50	
	0000000000000022	ลำโพงกระป๋อง ตราสามสี ขนาด 20 ออลนซ์	กระป๋อง	25.00	1,106.25	
▶	0000000000000023	น้ำมันถั่วเหลือง ตราทิพย์ ขนาด 1 ลิตร	ขวด	10.00	300.00	

ปรับราคา

คำนวณยอดรวม จบการทำงาน

วันที่การวันที่ 03 เดือน เมษายน พ.ศ. 2546 ชื่อใช้งาน vat วันที่ของเครื่องวันที่ 20 เดือน กรกฎาคม พ.ศ. 2546 12:58:15

รูปที่ 18 การบันทึกปรับราคาซื้อ

- ใช้เมาส์คลิก เลือกรายการสินค้าที่ต้องการปรับราคา ในตารางแสดงรายการ แล้ว **กดปุ่มปรับราคา** จะปรากฏตารางแสดงรายการการปรับราคา ใส่จำนวนเงินที่ต้องการปรับ แล้ว **กดปุ่มปรับราคา** อีกครั้งหนึ่ง ดังรูปที่ 19 บันทึกจำนวนเงินที่ปรับเพิ่ม

สหกรณ์การเกษตรหนองบัวลำภู Connected To : C:\PROVIDE\DATABASE\GATHERING.DBC

ปรับราคาซื้อ

เลขที่เอกสาร ชื่อผู้ขาย อ้างอิง

แสดงรายชื่อผู้ขาย

ชื่อผู้ขาย	ใบรับสินค้า	เลขที่เอกสาร	สถานะการซื้อ
ร้านโชคอำนวย	46/00000001	320005	ซื้อ

แสดงรายการ ใบรับสินค้า

รหัสคลังสินค้า	รหัสสินค้า	ชื่อสินค้า	หน่วยนับ	จำนวน	ราคารวม	ปรับเพิ่ม/ลด
						12.50

ปรับราคา ยกเลิก

002	0000000000000021	น้ำส้มประดก ตรามาลี ขนาด 1000 ซีซี	กล่อง	25.00	1,237.50	

ปรับราคา

จบการทำงาน

วันที่ทำการวันที่ 31 เดือน มีนาคม พ.ศ. 2547 ชื่อผู้ใช้งาน vat วันที่ของเครื่องวันที่ 22 เดือน กรกฎาคม พ.ศ. 2546 02:07:53

รูปที่ 19 บันทึกจำนวนเงินที่ปรับเพิ่ม

- ถ้าเป็นการปรับราคาซื้อลดลง ให้ใส่ **เครื่องหมาย ลบ** แล้วตามด้วย จำนวนเงิน

- เมื่อทำการปรับราคาสินค้า เรียบร้อยแล้ว ให้ **กดปุ่ม คำนวณยอดรวม** จะปรากฏ
จอภาพการคำนวณเงิน ใ้ภาษีซื้อ ที่ช่อง ภาษีซื้อ และ สาเหตุที่มีการปรับราคาเพิ่ม/ลด ที่ช่องสาเหตุ
แล้ว **กดปุ่ม บันทึก** ดังรูปที่ 20 ยืนยันการปรับราคา

สหกรณ์การเกษตรหนองบัวแดง จำกัด Connected To : C:\PROVIDE\DATABASE\GATHERING.DBC

ปรับ จำนวนเงิน **12.50**

เลขที่เอกสาร ชื่อผู้ขาย ภาษีซื้อ **0.82**

แสดงรายชื่อผู้ขาย

ชื่อผู้ขาย	สาเหตุ
ร้านโชคอำนวย	บันทึกการราคาเพิ่มตามใบแจ้งหนี้

บันทึก ยกเลิก

แสดงรายการ ใบรับสินค้า

คลัง	รหัสสินค้า	ชื่อสินค้า	หน่วยนับ	จำนวน	ราคารวม	ปรับราคา
002	0000000000000012	นมชั้นหวาน ตรามะลิ	กระป๋อง	36.00	585.00	
002	0000000000000013	น้ำตาลทราย ตรามิตรผล ขนาด 1 ก.ก.	ถุง	25.00	312.50	
002	0000000000000019	เนยสดแท้ ขนาด 100 กรัม	ขวด	30.00	2,728.50	12.50
002	0000000000000020	ครีมเทียมคออฟฟี่เมต ขนาด 500 กรัม	กล่อง	30.00	1,620.00	
002	0000000000000021	น้ำสับปะรด ตรามาลี ขนาด 1000 ซีซี	กล่อง	25.00	1,237.50	

ปรับราคา

คำนวณยอดรวม จบการทำงาน

วันที่ทำการวันที่ 31 เดือน มีนาคม พ.ศ. 2547 ชื่อผู้ใช้งาน vat วันที่ของเครื่องวันที่ 22 เดือน กรกฎาคม พ.ศ. 2546 02:17:02

รูปที่ 20 ยืนยันการปรับราคา

- ภาษีซื้อ ที่มีการปรับเพิ่ม/ลด จะไม่นำไปแสดงไว้ใน รายงานภาษีซื้อ

เมนู 1.1.6 บันทึกการลดหนี้จากการส่งคืน

- เข้าสู่เมนู จัดหาสินค้ามาจำหน่าย เลือกเมนู 1 การจัดการสินค้า และเลือกเมนูที่ 6 ใบลดหนี้จากการส่งคืน

- เมื่อเลือกเมนูที่ 6 ใบลดหนี้จากการส่งคืน จะปรากฏหน้าใบลดหนี้ แล้ว ใช้เมาส์คลิกเลือก ประเภทของเจ้าหนี้ที่ เป็นสมาชิก ไม่เป็นสมาชิก ะ บันทึกชื่อผู้ขายที่ช่อง ชื่อผู้ขาย หรือใช้เมาส์คลิกเลือก ชื่อผู้ขาย ที่ตารางแสดงชื่อผู้ขาย แล้ว กดปุ่ม ตกลง ดังรูปที่ 21 เลือกชื่อผู้ขาย

ใบลดหนี้

เลขที่เอกสาร เป็นสมาชิก ไม่เป็นสมาชิก ชื่อผู้ขาย

แสดงรายชื่อผู้ขาย	
ชื่อผู้ขาย	เลขที่ผู้ขาย
ร้านสินเจริญ	00000002
ร้านโชคอำนวย	00000003
ร้านเคมิกการเกษตร	00000004

ตกลง

จบการทำงาน

วันทำการวันที่ 03 เดือน เมษายน พ.ศ. 2546 ชื่อผู้ใช้งาน vat วันที่ของเครื่องวันที่ 20 เดือน กรกฎาคม พ.ศ. 2546 18:13:34

รูปที่ 21 เลือกชื่อผู้ขาย

- เมื่อ กดปุ่ม ตกลง จะปรากฏตารางการส่วนล่าง ให้บันทึกเลขที่ใบหนี้ แล้วคลิกเลือก ที่ช่อง เลขที่ใบส่งคืน เพื่อเลือกเลขที่ใบส่งคืนที่ต้องการ และระบุจำนวนภาษี ตามหลักฐานการลดหนี้ แล้ว กดปุ่ม ตกลง ดังรูปที่ 22 บันทึกการลดหนี้

โปรแกรมการเก็บยอดสอบ จำกัด Connected To : C:\PROVIDE\DATABASE\GATHERING.DBC

ใบลดหนี้

เลขที่เอกสาร เป็นสมาชิก ไม่เป็นสมาชิก ชื่อผู้ขาย

แสดงรายชื่อผู้ขาย	
ชื่อผู้ขาย	เลขที่ผู้ขาย
ร้านสินเจริญ	00000002
ร้านโชคอำนวย	00000003
ร้านเสริมการเกษตร	00000004

เลขที่ใบลดหนี้ เลขที่ใบส่งคืน เลขที่ผู้ขาย

ชื่อผู้ขาย วันที่รับชำระ

หนี้คงเหลือ

จำนวนเงินรวม ภาษี

วันที่การวันที่ 31 เดือน มีนาคม พ.ศ. 2547 ชื่อผู้ใช้งาน vat วันที่ของเครื่องวันที่ 22 เดือน กรกฎาคม พ.ศ. 2546 02:53:36

รูปที่ 22 บันทึกการลดหนี้

- เมื่อ กดปุ่ม ตกลง โปรแกรมจะปรากฏข้อความการยืนยันการบันทึก ให้ ตอบ OK

บทที่ 7

การจัดการคลังสินค้า

เมนูที่ 2 จัดการคลังสินค้า

1. โอนสินค้าระหว่างคลัง

- เข้าสู่เมนู จัดหาสินค้ามาจำหน่าย เลือกเมนู 2. จัดการคลังสินค้า และเลือกเมนูที่ 1 การโอนสินค้าระหว่างคลัง ดังรูปที่ 1 การโอนสินค้าระหว่างคลัง

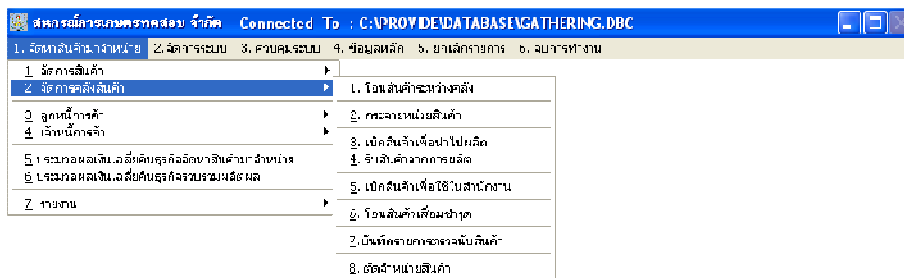

วันที่กรงวันที่ 08 เดือน เมษายน พ.ศ. 2546

วันที่ของกรงวันที่ 24 เดือน มกราคม พ.ศ. 2540

38.46.57

รูปที่ 1 การโอนสินค้าระหว่างคลัง

- เมื่อเลือกเมนู 1 โอนสินค้าระหว่างคลัง จะปรากฏหน้าจอการโอนสินค้า
- เมื่อปรากฏหน้าจอการโอนสินค้าให้ **กดปุ่ม เพิ่ม** โปรแกรมจะปรากฏ ตารางรับข้อมูลให้ระบุคลังที่ต้องการโอนสินค้าออก คำนวณรหัสสินค้าที่ต้องการโอน ใส่จำนวนหน่วย ที่ต้องการโอน ออกแล้ว ระบุคลังสินค้าที่รับโอน เมื่อบันทึกรายการเรียบร้อยแล้ว ให้ **กดปุ่ม เพิ่ม/บันทึก** ดังรูปที่ 2 ระบุจำนวนสินค้าที่โอน

The screenshot shows a software interface for transferring goods between warehouses. At the top, there's a title bar with the text 'โอนสินค้าระหว่างคลัง'. Below the title bar, there are two tabs: 'โอนเข้าโอน' (selected) and 'โอนออก'. The main area contains a table with columns for 'คลังที่โอน' (Transfer Warehouse) and 'คลังที่รับโอน' (Receiving Warehouse). The table has columns for 'ที่', 'คลัง', 'รหัส', 'ชื่อสินค้า', 'จำนวน', 'หน่วย', 'คลัง', 'รหัส', 'ชื่อสินค้า', 'จำนวน', 'หน่วย'. Below the table, there are buttons for 'เพิ่ม', 'แก้ไข', and 'ลบ'. At the bottom, there are input fields for 'รหัสคลังสินค้าที่โอน' (Transfer Warehouse Code) and 'รหัสสินค้า' (Product Code), and buttons for 'เพิ่ม/บันทึก' (Add/Save) and 'ยกเลิก' (Cancel). The status bar at the bottom shows 'วันที่กรอกข้อมูล: 08 เดือน เมษายน พ.ศ. 2546' and 'วันที่ต้องกรอกข้อมูล: 24 เดือน มกราคม พ.ศ. 2548'.

รูปที่ 2 ระบุจำนวนสินค้าที่โอน

- เมื่อ **กดปุ่ม เพิ่ม/บันทึก** รายการสินค้าที่ต้องการโอน จะปรากฏในตาราง ให้บันทึก รายการสินค้าครบถ้วนทุกรายการแล้ว **กดปุ่ม บันทึก** โปรแกรมจะปรากฏ ข้อความยืนยัน "บันทึกข้อมูลเรียบร้อยแล้ว" ให้ **ตอบ OK**

2. การกระจายหน่วย

- เข้าสู่เมนู จัดหาสินค้ามาจำหน่าย เลือกเมนู 2. จัดการคลังสินค้า และเลือกเมนูที่ 2 กระจายหน่วยสินค้า
- เมื่อเลือกเมนู 2 กระจายหน่วยสินค้า แล้ว จะปรากฏหน้าจอกระจายหน่วยสินค้า ดังรูปที่ 3 บันทึกการกระจายหน่วยสินค้า
- เมื่อปรากฏหน้าจอการกระจายหน่วยสินค้า ให้ **กดปุ่ม เพิ่ม** โปรแกรมจะปรากฏตาราง รับข้อมูล ให้ระบุคลังที่ต้องการกระจายหน่วย ใส่รหัสสินค้าที่ต้องการเบิกเพื่อกระจายหน่วย ระบุ จำนวนหน่วยที่ต้องการกระจาย แล้วใส่รหัสสินค้า และจำนวนหน่วย ที่กระจายหน่วยเรียบร้อยแล้ว ให้ **กดปุ่ม เพิ่ม/บันทึก** ดังรูปที่ 3 บันทึกการจำนวนสินค้าที่กระจายหน่วย

โปรแกรมบริหารการค้าปลีก จำกัด Connected To : C:\PROVIDEDATABASE\GATHERING.DBC

1. จัดหาสินค้ามาจำหน่าย 2. จัดการคลังสินค้า 3. รายงานผลผลิต 4. ข้อมูลสินค้า 5. งบกำไรขาดทุน 6. รายงานการขาย 7. รายงานที่ขาย

กระจายหน่วยสินค้า

เลขที่เอกสาร: **New** วันที่: **08 เดือน เมษายน พ.ศ. 2546**

ที่	คลัง	จ.ร.ก.	รหัสสินค้า	จำนวน	หน่วย	คลัง	จ.ร.ก.	รหัสสินค้า	จำนวน	หน่วย

จะขอเบิกที่ต่อสารกระจายหน่วย
รหัสคลังสินค้า รหัสสินค้า รหัสสินค้า จำนวน หน่วย

001 0000000000000000 ? มีรหัสสินค้าจ.ร.ก. รหัสสินค้า 15 ร.ก. 2.00 ถุง

รวมสินค้าที่รับการกระจายหน่วย
00 0000000000000000 ? มีรหัสสินค้าจ.ร.ก. รหัสสินค้า 5 ร.ก. 6.00 ถุง

เพิ่ม/บันทึก ลบ พิมพ์ รายงาน ปิด

วันที่: 08 เดือน เมษายน พ.ศ. 2546 วันที่ของคลัง: 24 เดือน มกราคม พ.ศ. 2540 08.55.37

รูปที่ 3 บันทึกการจำนวนสินค้าที่กระจายหน่วย

- เมื่อ **กดปุ่ม เพิ่ม/บันทึก** รายการสินค้าที่ต้องการกระจายหน่วย จะปรากฏในตาราง เมื่อทำการกระจายสินค้าครบถ้วนทุกรายการแล้ว ให้ **กดปุ่ม บันทึก** โปรแกรมจะปรากฏ ข้อความยืนยัน “บันทึกข้อมูลเรียบร้อยแล้ว” ให้ **ตอบ OK** ดังรูปที่ 8 ยืนยันการบันทึกการกระจายหน่วย

4. รับสินค้าจากการผลิต

- เข้าสู่เมนู จัดหาสินค้ามาจำหน่าย เลือกเมนู 2. จัดการคลังสินค้า และเลือกเมนูที่ 4 รับสินค้าจากการผลิต
- เมื่อเลือกเมนู 4 รับสินค้าจากการผลิต จะปรากฏหน้าจอ การรับสินค้าจากการผลิตให้ กดปุ่ม **เพิ่ม** โปรแกรมจะปรากฏตารางรับข้อมูล ให้ระบุคลังสินค้าที่รับเข้าจากการผลิต รหัสสินค้าที่ผลิต จำนวนหน่วยที่รับเข้าจากการผลิต และราคาทุนต่อหน่วย เรียบร้อยแล้ว ให้ กดปุ่ม **เพิ่ม/บันทึก** ดังรูปที่ 5 บันทึกการรับสินค้าจากการผลิต

รูปที่ 5 บันทึกการรับสินค้าจากการผลิต

- เมื่อ กดปุ่ม **เพิ่ม/บันทึก** รายการสินค้าที่รับจากการผลิต จะปรากฏในตาราง และเมื่อรับรายการสินค้าครบถ้วนทุกรายการแล้วให้ กดปุ่ม **บันทึก** โปรแกรมจะปรากฏข้อความยืนยัน “บันทึกข้อมูลเรียบร้อยแล้ว” ให้ **ตอบ OK**

5. เบิกสินค้าเพื่อใช้ในสำนักงาน

เมนูนี้เป็นการเบิกสินค้าเพื่อใช้ในสำนักงาน หรือเบิกสินค้าเพื่อใช้ในการผลิต

- เข้าสู่เมนู จัดหาสินค้ามาจำหน่าย เลือกเมนู 2. จัดการคลังสินค้า และเลือกเมนูที่ 5 เบิกสินค้าเพื่อใช้ในสำนักงาน

- เมื่อเลือกเมนู 5 เบิกสินค้าเพื่อใช้ในสำนักงาน จะปรากฏหน้าจอ การเบิกสินค้าเพื่อใช้ในสำนักงาน ให้ **กดปุ่ม เพิ่ม** โปรแกรมจะปรากฏ ตารางรับข้อมูล ให้ระบุคลังสินค้าที่ต้องเบิกสินค้านั้นๆ และจำนวนหน่วยที่ต้องการเบิก เรียบร้อยแล้ว **กดปุ่ม เพิ่ม/บันทึก** ดังรูปที่ 6 บันทึกการเบิกสินค้าเพื่อใช้ในสำนักงาน

รูปที่ 6 บันทึกการเบิกสินค้าเพื่อใช้ในสำนักงาน

- เมื่อ **กดปุ่ม เพิ่ม/บันทึก** รายการสินค้าที่ขอเบิก จะปรากฏในตาราง ให้บันทึกรายการสินค้าที่ขอเบิกครบถ้วนทุกรายการแล้วให้ **กดปุ่ม บันทึก** โปรแกรมจะปรากฏข้อความยืนยัน “บันทึกข้อมูลเรียบร้อยแล้ว” ให้ **ตอบ OK** ดังรูปที่ 17 ยืนยันการบันทึกการเบิกสินค้าเพื่อใช้ในสำนักงาน

6. โอนสินค้าเชื่อมชำรุด

- เข้าสู่เมนู จัดหาสินค้ามาจำหน่าย เลือกเมนู 2. จัดการคลังสินค้า และเลือกเมนูที่ 6 โอนสินค้าเชื่อมชำรุด

- เมื่อเลือกเมนู 6 โอนสินค้าเชื่อมชำรุด จะปรากฏหน้าจอ การโอนสินค้าเชื่อมชำรุดให้ กดปุ่ม เพิ่ม โปรแกรมจะปรากฏ ตารางรับข้อมูล ให้ระบุคลังสินค้าที่ต้องการโอนสินค้าออก ให้ระบุรหัสสินค้าปกติที่เชื่อม จำนวนหน่วยที่เชื่อมชำรุด และระบุรหัสสินค้าเชื่อม เรียบร้อยแล้ว ให้ กดปุ่ม เพิ่ม/บันทึก ดังรูปที่ 7 บันทึกการโอนสินค้าเชื่อมชำรุด

รูปที่ 7 บันทึกการโอนสินค้าเชื่อมชำรุด

- เมื่อ กดปุ่ม เพิ่ม/บันทึก รายการสินค้าที่ขอโอน จะปรากฏในตาราง ให้บันทึก รายการสินค้าที่ขอโอนครบถ้วนทุกรายการแล้ว กดปุ่ม บันทึก โปรแกรมจะปรากฏข้อความยืนยัน “บันทึกข้อมูลเรียบร้อยแล้ว” ให้ ตอบ OK

7. บันทึกการตรวจนับสินค้า

- เข้าสู่เมนู จัดหาสินค้ามาจำหน่าย เลือกรายการ 2. จัดการคลังสินค้า และเลือกเมนูที่ 6 บันทึกการตรวจนับสินค้า

- เมื่อเลือกเมนู 7 บันทึกการตรวจนับสินค้า จะปรากฏหน้าจอการบันทึกการตรวจนับสินค้า ให้ **คลิกเลือกคลังสินค้า** ที่  โปรแกรมจะปรากฏ รายการสินค้าคงเหลือ ดังรูปที่ 8 ตารางการตรวจนับสินค้า

สภามหาวิทยาลัยเทคโนโลยีพระจอมเกล้าธนบุรี Connected To : C:\PROVIDED\DATABASE\GATHERING.DBC

บันทึกการตรวจนับสินค้า

เลขที่เอกสาร เลือกคลังสินค้า

คลัง	รหัสสินค้า	ชื่อสินค้า	หน่วยนับ	จำนวนคงเหลือ	ปริมาณที่นับได้
001	0000000000000001	ปุ๋ยสูตร 13 13 21 ตราแห่งชาติ	ถุง	15.00	14.00
001	0000000000000002	ปุ๋ยสูตร 15 15 15 ตราแห่งชาติ	ถุง	15.00	16.00
001	0000000000000003	ปุ๋ยสูตร 18 04 05 ตราข้าวทอง	ถุง	17.00	17.00
001	0000000000000004	ยาปราบ แมลงเม่า ขนาด 1 ลิตร	ขวด	14.00	14.00
001	0000000000000005	ยาปราบ เจริญ ขนาด 500 กรัม	ขวด	12.00	12.00
001	0000000000000006	ยาปราบ สปาร์ก ขนาด 4 ลิตร	ขวด	12.00	12.00
001	0000000000000007	ยาปราบ ราวอิพ ขนาด 1 ลิตร	ขวด	19.00	19.00
กท1	กทกทกทกทกทกทกทก	ข้าวเสาใต้ ตราเกษมธร ขนาด 5 กก	กก	5 กก	4 กก

ระบุคลังและสินค้าที่ต้องการโอน

รหัสคลังสินค้า	รหัสสินค้า	ชื่อสินค้า	หน่วยนับ	จำนวนคงเหลือ	ปริมาณที่นับได้	ส่วนต่าง
					16.00	

วันที่ทำการวันที่ 31 เดือน มีนาคม พ.ศ. 2547 ชื่อผู้ใช้งาน vat วันที่ของเครื่องวันที่ 20 เดือน กรกฎาคม พ.ศ. 2546 19:49:40

รูปที่ 8 ตารางการตรวจนับสินค้า

- ให้ **กดปุ่ม ค้นหา** จะปรากฏจอภาพ การค้นหา ให้ระบุ รหัสสินค้า หรือ ชื่อสินค้า ที่ต้องการบันทึกการตรวจนับ แล้ว **กดปุ่ม ตกลง** และ **กดปุ่ม ตกลง** อีกครั้งหนึ่ง แล้วระบุจำนวนสินค้าที่นับได้ในตารางรับข้อมูล ให้ **กดปุ่ม ตกลง** ดังรูปที่ 9 การบันทึกการตรวจนับสินค้าคงเหลือ

บันทึกการตรวจนับ

เลขที่เอกสาร

คลัง	รหัสสินค้า	ชื่อสินค้า	หน่วย	จำนวนคงเหลือ	ปริมาณที่นับได้	ส่วนต่าง
001	0000000000000001	ปุ๋ยสูตร 13 13 21 ตราแห่งชาติ	ถุง	15.00	15.00	0.00
001	0000000000000002	ปุ๋ยสูตร 15 15 15 ตราแห่งชาติ	ถุง	20.00	20.00	0.00
001	0000000000000003	ปุ๋ยสูตร 18 04 05 ตราข้าวทอง	ถุง	14.00	14.00	0.00
001	0000000000000004	ยาปราบ เคมพ่า ขนาด 1 ลิตร	ขวด	12.00	12.00	0.00
001	0000000000000005	ยาปราบ เจริญ ขนาด 500 กรัม	ขวด	12.00	12.00	0.00
001	0000000000000006	ยาปราบ สปรังค์ ขนาด 4 ลิตร	ขวด	20.00	20.00	0.00
001	0000000000000007	ยาปราบ ราวัฬ ขนาด 1 ลิตร	ขวด	20.00	20.00	0.00

ค้นหา

ระบบคลังและสินค้าที่ต้องการโอน
รหัสคลังสินค้า รหัสสินค้า ชื่อสินค้า หน่วยนับ จำนวนคงเหลือ ปริมาณที่นับได้ ส่วนต่าง

ตกลง

บันทึก จบการทำงาน

วันที่ทำการวันที่ 10 เดือน เมษายน พ.ศ. 2546 วันที่ของเครื่องวันที่ 23 เดือน พฤษภาคม พ.ศ. 2546 09:29:53

รูปที่ 9 การบันทึกการตรวจนับสินค้าคงเหลือ

- เมื่อบันทึกการตรวจนับสินค้าคงเหลือครบถ้วนทุกรายการแล้ว ให้ **กดปุ่ม บันทึก** โปรแกรมจะปรากฏข้อความยืนยัน "บันทึกข้อมูลเรียบร้อยแล้ว" ให้ **ตอบ OK**

8. ตัดจำหน่ายสินค้า

- เข้าสู่เมนู จัดหาสินค้ามาจำหน่าย เลือกเมนู 2. จัดการคลังสินค้า และเลือกเมนูที่ 8 ตัดจำหน่ายสินค้า

- เมื่อเลือกเมนู 8 ตัดจำหน่ายสินค้า จะปรากฏหน้าจอ การตัดจำหน่ายสินค้า ให้ระบุวันที่ และมติที่ประชุม การตัดจำหน่าย และ **กดปุ่ม เพิ่ม** โปรแกรมจะปรากฏตารางรับข้อมูล แล้วให้ระบุ **รหัสคลังสินค้า** ที่เก็บสินค้าเสื่อมชำรุด รหัสสินค้าเสื่อมชำรุดที่ต้องการตัดจำหน่าย และจำนวนหน่วยที่ต้องการตัดจำหน่ายออกจากทะเบียน เรียบร้อยแล้ว ให้ **กดปุ่ม เพิ่ม/บันทึก** ดังรูปที่ 10 บันทึกการตัดจำหน่ายสินค้าเสื่อมชำรุด

รูปที่ 10 บันทึกการตัดจำหน่ายสินค้าเสื่อมชำรุด

- เมื่อบันทึกรายการตัดจำหน่ายครบถ้วนทุกรายการแล้ว ให้ **กดปุ่ม บันทึก** โปรแกรมจะปรากฏข้อความยืนยัน "บันทึกข้อมูลเรียบร้อยแล้ว" ให้ **ตอบ OK**

บทที่ 8

การบันทึกลูกหนี้การค้าและเจ้าหนี้การค้า

เมนูที่ 3. ลูกหนี้การค้า

- เข้าสู่เมนู จัดหาสินค้ามาจำหน่าย เลือกเมนู 3 ลูกหนี้การค้า และเลือกเมนูที่ 1 รับชำระหนี้ค่าสินค้า จะปรากฏหน้าจอ ดังรูปที่ 1 ลูกหนี้การค้า

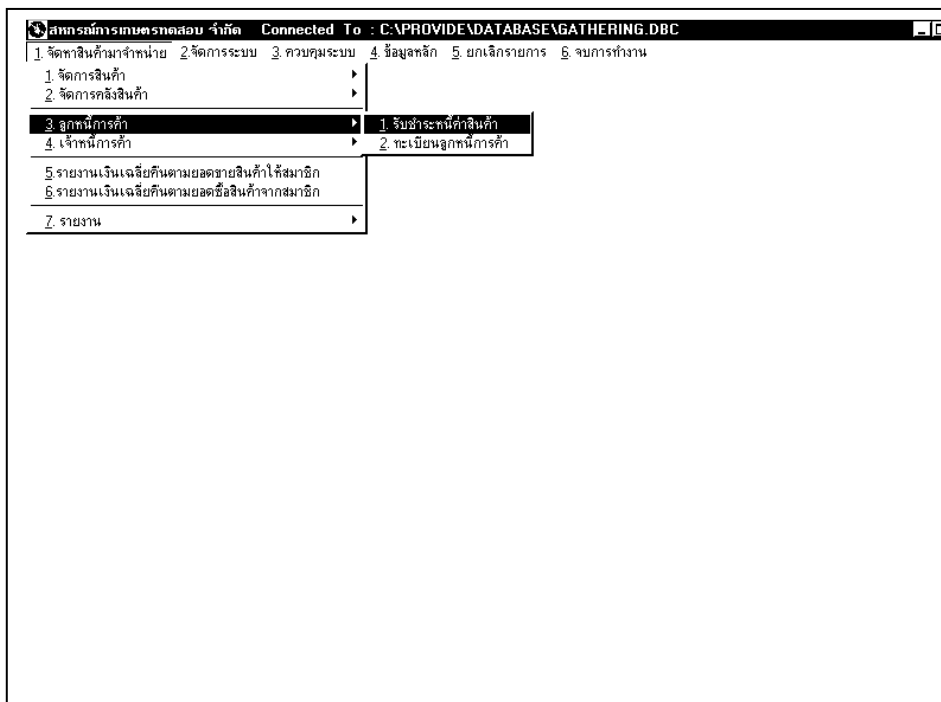

รูปที่ 1 ลูกหนี้การค้า

- เมื่อเลือกเมนู1 รับชำระค่าสินค้า จะปรากฏหน้าจอ รับชำระหนี้ลูกหนี้การค้า ดังรูป
ที่ 2 รับชำระหนี้ลูกหนี้การค้า

สหกรณ์การเกษตรลพบุรี จำกัด Connected To : C:\PROVIDE\DATABASE\GATHERING.DBC

1. จัดทาสินค้า 2. จัดการระบบ 3. ควบคุมระบบ 4. ข้อมูลหลัก 5. ยกเลิกรายการ 6. จบการทำงาน

รับชำระหนี้ลูกหนี้การค้า

เลขที่เอกสาร: **New** เป็นสมาชิก ไม่เป็นสมาชิก ชื่อผู้ขาย: |

แสดงรายชื่อผู้ขาย

ชื่อผู้ขาย	เลขที่ผู้ขาย
นางนิ่ม พลายแก้ว	00000010
นายภาณุชาติ สุขธวัช	00000028
นายเพชร ศรีพลสมร	00000030
นายยงศักดิ์ ไทรวมภู	00000058
นายทวน นาคพญา	00000060

ตกลง

จบการทำงาน

รูปที่ 2 รับชำระหนี้ลูกหนี้การค้า

ให้ค้นหาชื่อลูกหนี้ที่ต้องการชำระเงิน แล้ว กดปุ่ม ตกลง ใส่จำนวนเงินที่ชำระส่วนลดและค่าปรับการค้า เรียบร้อยแล้วให้ กดปุ่ม ตกลง โปรแกรมจะปรากฏหน้าจอยืนยันการชำระเงินให้ กดปุ่ม OK ดังรูปที่ 3 การยืนยันการชำระเงิน

1. สินค้าเงินที่นำมาจำหน่าย 2. วิธีการระบบ 3. ควบคุมระบบ 4. ข้อมูลหลัก 5. ยกเลิกรายการ 6. จบการทำงาน

รับชำระหนี้ลูกหนี้การค้า

เลขที่เอกสาร 4600000001 เป็นสมาชิก ไม่เป็นสมาชิก ชื่อผู้ขาย

แสดงรายชื่อผู้ขาย

รายชื่อผู้ขาย	รับชำระหนี้การค้า
นางนันทน์ พวยแก้ว	<input type="checkbox"/>
นายภาณุชาติ สุขสวัสดิ์	<input checked="" type="checkbox"/>
นายเพชร ศรีพลสมร	<input type="checkbox"/>
นายพนธ์ ไกรธมณ	<input type="checkbox"/>
นายทวน นาคพญา	<input type="checkbox"/>

บันทึกข้อมูลเรียบร้อยแล้ว

ตกลง

เลขที่ผู้ขาย 00000028 วันที่รับชำระ 02/04/2546

ชื่อผู้ขาย นายภาณุชาติ สุขสวัสดิ์ หนี้คงเหลือ 5,500.00 บาท

จำนวนเงินชำระ 5,500.00 บาท ส่วนลด บาท ค่าปรับ บาท

ตกลง ยกเลิก

จบการทำงาน

รูปที่ 3 การยืนยันการชำระเงิน

เมนูที่ 4. เจ้าหนี้การค้า

- เข้าสู่เมนู จัดหาสินค้ามาจำหน่าย เลือกเมนู 4 เจ้าหนี้การค้า และเลือกเมนูที่ 1
จ่ายชำระหนี้เจ้าหนี้การค้า จะปรากฏหน้าจอ ดังรูปที่ 4 เจ้าหนี้การค้า

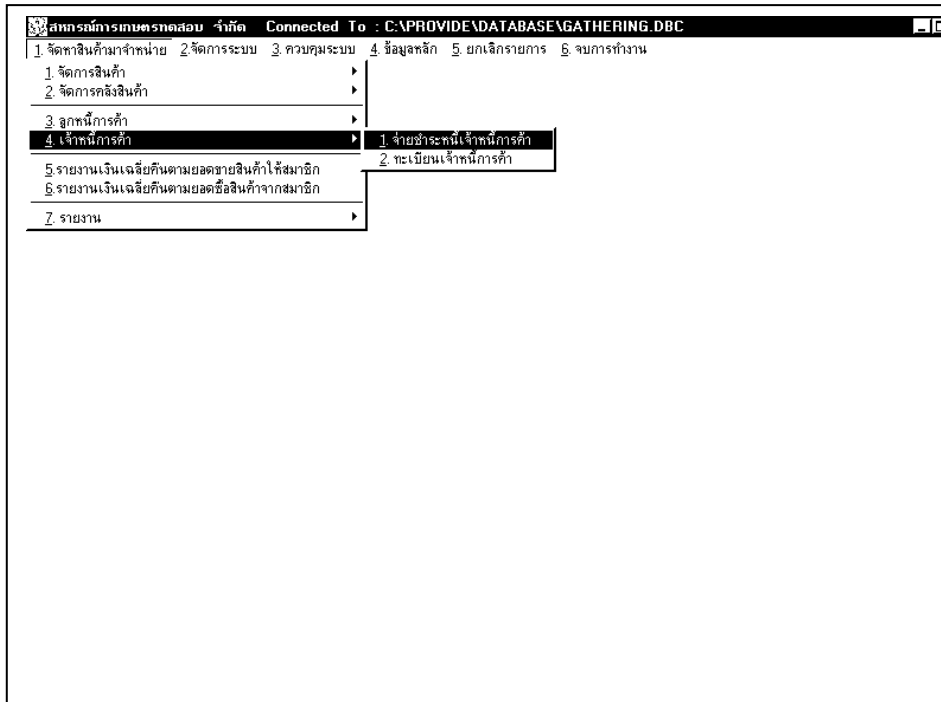

รูปที่ 4 เจ้าหนี้การค้า

- เมื่อเลือกเมนู1 จ่ายเงินชำระหนี้เจ้าหนี้การค้า จะปรากฏหน้าจอ จ่ายชำระหนี้เจ้าหนี้การค้า ดังรูปที่ 5 จ่ายชำระหนี้เจ้าหนี้การค้า

โปรแกรมการเกษตรทดสอบ จำกัด Connected To : C:\PROVIDE\DATABASE\GATHERING.DBC

1. จัดหาสินค้ามาจำหน่าย 2. จัดการระบบ 3. ความคุมระบบ 4. ข้อมูลหลัก 5. ยอดเงินรายการ 6. งานการทำงาน

จ่ายชำระหนี้เจ้าหนี้การค้า

เลขที่เอกสาร: **New** เป็นสมาชิก ไม่เป็นสมาชิก ชื่อผู้ขาย: | |

แสดงรายชื่อผู้ขาย	
ชื่อผู้ขาย	เลขที่ผู้ขาย
นางน้อม พลายแก้ว	00000010
นายภาณุชาติ สุขสวัสดิ์	00000028
นายเพชร ศรีพลสมร	00000030
นายชนัด ไทธรรมอ	00000058
นายทวน นาคพญา	00000060

ตกลง

จบการทำงาน

รูปที่ 5 จ่ายชำระหนี้เจ้าหนี้การค้า

ให้ค้นหาชื่อเจ้าหน้าที่ที่ต้องการชำระเงิน แล้ว กดปุ่ม ตกลง ให้ใส่เลขที่เอกสารอ้างอิง ใส่จำนวนเงินที่ชำระ และส่วนลด เรียบร้อยแล้วให้ กดปุ่ม ตกลง โปรแกรมจะปรากฏหน้าจอ บันทึกข้อมูลเรียบร้อยแล้ว ให้ กดปุ่ม OK ดังรูปที่ 6 การยืนยันการจ่ายเงิน

1 จัดทำสินค้ามาจำหน่าย 2 จัดการระบบ 3 ควบคุมระบบ 4 ข้อมูลหลัก 5 ยกเลิกรายการ 6 จบการทำงาน

จ่ายชำระหนี้เจ้าหน้าที่การค้า

เลขที่เอกสาร: 4600000001 เป็นสมาชิก ไม่เป็นสมาชิก ชื่อผู้ขาย

แสดงรายชื่อผู้ขาย

ชื่อผู้ขาย	ชำระหนี้การค้า	ผู้ขาย
นางนันทน์ ไทธรรม	<input checked="" type="checkbox"/>	
นายภาณุชาติ สุขสวัสดิ์	<input type="checkbox"/>	
นายเพชร ศรีพลสมร	<input type="checkbox"/>	
นายณนดี ไทธรรม	<input type="checkbox"/>	
นายทวน นาคพญา	<input type="checkbox"/>	

บันทึกข้อมูลเรียบร้อยแล้ว

ตกลง

เลขที่อ้างอิง เลขที่ผู้ขาย 00000010 วันที่รับชำระ 02/04/2546

ชื่อผู้ขาย นางนันทน์ ไทธรรม

หนี้คงเหลือ 3,500.00 จำนวนเงินชำระ 3,500.00 บาท ส่วนลด บาท

ตกลง ยกเลิก

จบการทำงาน

รูปที่ 6 การยืนยันการจ่ายเงิน

บทที่ 9

การคิดเงินเฉลี่ยคืน

การคิดเงินเฉลี่ยคืนของโปรแกรมระบบสินค้า จะสามารถให้โปรแกรมทำการประมวลผลเงินเฉลี่ยคืนธุรกิจจัดหาสินค้ามาจำหน่าย และประมวลผลเงินเฉลี่ยคืนธุรกิจรวบรวมผลิตภัณฑ์ของปัจจุบันเพื่อใช้ในการบริหารงาน หรือปีก่อนเพื่อนำข้อมูลไปใช้ในการจัดสรรกำไร

เมนู 1.5 ประมวลผลเงินเฉลี่ยคืนธุรกิจจัดหาสินค้ามาจำหน่าย

เป็นเมนูที่ใช้คิดเงินเฉลี่ยคืนให้กับสมาชิกของธุรกิจจัดหาสินค้ามาจำหน่าย โดยคำนวณเป็นเปอร์เซ็นต์ ตามยอดขายสินค้าของแต่ละประเภทสินค้า

- เข้าสู่เมนู จัดหาสินค้ามาจำหน่าย เลือกเมนู 5 ประมวลผลเงินเฉลี่ยคืนธุรกิจจัดหาสินค้ามาจำหน่าย จะปรากฏหน้าจอ ดังรูปที่ 1 การคำนวณเงินเฉลี่ยคืนตามยอดขาย



ประมวลผลเงินเฉลี่ยคืนธุรกิจจัดหาสินค้ามาจำหน่าย

คำนวณเงินเฉลี่ยคืนโดยใช้ยอดยอดขายของรอบปีเพื่อใช้คำนวณ
 คำนวณเงินเฉลี่ยคืนโดยใช้ยอดยอดขายของรอบปีเพื่อใช้คิดเงิน

จากวันที่

ถึงวันที่

วิธีการคำนวณ

 ตามประเภทสินค้า
 ตามอัตราร้อยละ %

เก็บตามรายปี
 เก็บตามรายเดือน
 พิมพ์ออก Excel

วันที่ทำการวันที่ 08 เดือน เมษายน พ.ศ. 2546 วันที่ของเครื่องวันที่ 27 เดือน มกราคม พ.ศ. 2548 10:18:56

รูปที่ 1 การคำนวณเงินเฉลี่ยคืนตามยอดขาย

- ให้ระบุเลือกว่าต้องการให้โปรแกรมคำนวณเงินเฉลี่ยคืนของ ปีก่อน หรือปัจจุบัน ถ้าเลือกปัจจุบัน ให้ใส่ระยะเวลาที่ต้องการคำนวณเงินเฉลี่ยคืน จากวันที่.....ถึงวันที่.....

- เลือกวิธีการคำนวณเงินเฉลี่ยคืน ว่าเป็น ใช้วิธี ตามประเภทสินค้า หรือใช้วิธี

ตามอัตราช่วยเหลือ 2.00

ตั้ง

การให้รายงานแสดง โดยเรียงตามรหัสสมาชิก , เรียงตามกลุ่มสมาชิก หรือ ในรูปแบบ

- กดปุ่ม พิมพ์ จะปรากฏรายงาน ดังรูปที่ 2 รายงานการคิดเฉลี่ยคืนตามยอดขาย

Print Preview

100%

สหกรณ์การเกษตรทศสม จำกัด หน้าที่ 1

123 ถนนเพชรเกษม อำเภอ บางไผ่ จังหวัด บางแคว

ประมวลผลเงินเฉลี่ยคืนธุรกิจจัดหนี้สินค้าจำหน่าย

ตั้งแต่วันที่ 01 เดือน เมษายน พ.ศ. 2548 ถึงวันที่ 31 เดือน มีนาคม พ.ศ. 2547

วันที่พิมพ์ 24/01/2548

รหัสสมาชิก	ชื่อสมาชิก	กลุ่มสมาชิก	ยอดขาย ไม่รวมภาษี	รับคืน	เงินเฉลี่ยคืน
00000017	นายภาณุชาติ สุขสวัสดิ์	0001	4,020.00		120.60
00000073	นางสำลี ไทอินทร์	0002	4,020.00		120.60
รวมทั้งสิ้น			8,040.00		241.20

วันที่ทำรายงานที่ 31 เดือน มีนาคม พ.ศ. 2547 วันที่ของเครื่องวันที่ 24 เดือน มกราคม พ.ศ. 2548 13:37:21

รูปที่ 2 รายงานการคิดเฉลี่ยคืนตามยอดขาย

เมนู 1.6 ประมวลผลเงินเฉลี่ยคืนธุรกิจรวบรวมผลิตผล

เป็นเมนูที่ใช้คิดเงินเฉลี่ยคืนให้กับสมาชิกของธุรกิจรวบรวมผลิตผล โดยคำนวณเป็นเปอร์เซ็นต์ ตามยอดซื้อสินค้า

- เข้าสู่เมนู จัดหาสินค้ามาจำหน่าย เลือกเมนู 6 ประมวลผลเงินเฉลี่ยคืนธุรกิจรวบรวมผลิตผล จะปรากฏหน้าจอ ดังรูปที่ 2 การคำนวณเงินเฉลี่ยคืนตามยอดซื้อ

รูปที่ 3 การคำนวณเงินเฉลี่ยคืนตามยอดซื้อ

- ให้ระบุเลือกว่าต้องการให้โปรแกรมคำนวณเงินเฉลี่ยคืนของปีก่อนหรือปีปัจจุบัน ถ้าเลือกปีปัจจุบัน ให้ใส่ระยะเวลาที่ต้องการคำนวณเงินเฉลี่ยคืน จากวันที่.....ถึงวันที่.....

- ให้ระบุอัตราร้อยละที่ต้องให้คำนวณ

- เลือกธุรกิจที่ต้องการคำนวณ ว่าเป็น รวมตามโครงการ/ธุรกิจ หรือแบบ

แยกตามโครงการ/ธุรกิจ 04 ธุรกิจรวมรวมผลิตผล

- ระบุรูปแบบที่ต้องการให้รายงานแสดง โดยเรียงตามรหัสสมาชิก , เรียงตามกลุ่มสมาชิก หรือ ในรูปแบบ ไฟล์ Excel

- กดปุ่ม พิมพ์ จะปรากฏรายงาน ดังรูปที่ 4 รายงานการคิดเฉลี่ยคืนตามยอดซื้อ

Print Preview

หน้าที่ 1

วันที่พิมพ์ 18/03/2547

รายงานเงินเฉลี่ยคืนตามยอดซื้อร้านค้าสมาชิก
สหกรณ์การเกษตรเพื่อการตลาดลูกค้า ธ.ก.ส.ทค.สอบ
ตั้งแต่วันที่ 01 เดือน เมษายน พ.ศ. 2547 ถึงวันที่ 31 เดือน มีนาคม พ.ศ. 2548

รหัสสมาชิก	ชื่อ - นามสกุล	ยอดขายทั้งสิ้น	รับคืน	เงินเฉลี่ยคืน
00000001	นายเจริญ ศรีมงคล	3,810.03		114.30
00001005	นายทวน นาคพญา	2,830.00		85.44
	รวม	6,640.03		199.74

วันที่การวันที่ 31 เดือน มีนาคม พ.ศ. 2548

วันที่ของเครื่องวันที่ 18 เดือน มีนาคม พ.ศ. 2547

02:29:47

รูปที่ 4 รายงานการคิดเฉลี่ยคืนตามยอดซื้อ

บทที่ 10

รายงาน

เมื่อเลือก เมนู 1.7 รายงาน โปรแกรมจะแสดงรายงานต่าง ๆ ดังนี้

เมนู 1.7.1 รายงานการซื้อ ได้แก่

1.7.1.1 รายงานรายละเอียดการซื้อ เป็นรายงานที่แสดงรายละเอียดการซื้อสินค้า โดยจะแสดงราคาซื้อรวมภาษี

เงื่อนไขการขอดูรายงาน

1. เลือกประเภทการซื้อสินค้า ซื้อสด ซื้อเพื่อ

2. เลือกข้อมูลที่ต้องการให้แสดง เป็น

รวมทั้งหมด หรือ แยกตามคลังสินค้า

3. กำหนดช่วงที่ต้องการดูรายงาน เป็น

- จากวันที่ ถึงวันที่

- จากเลขที่ ถึงเลขที่

รายงานนี้เป็นรายงานที่ต้องตรวจสอบเป็นรายวันโดยมีวัตถุประสงค์เพื่อดูรายละเอียดสินค้าที่ซื้อ ดังรูปที่ 1 รายงานรายละเอียดการซื้อ

วันที่ซื้อ	เลขที่	เลขที่อ้างอิง	บริษัทผู้ซื้อ/ผู้ขาย	คลังสินค้า	รหัสสินค้า	ชื่อสินค้า	หน่วยนับ	จำนวน	ราคาต่อหน่วย	ราคาชม
02/01/2546	4600000001	3240	03	คลังสินค้า	00000000000024	ปากกา Lancer ขนาด 1.0 มม.	ด้าม	100.00	2.70	270.00
			03	คลังสินค้า	00000000000025	แผ่น CD+RW ที่ 80 นาที 52x	กล่อง	50.00	104.00	5,200.00
			03	คลังสินค้า	00000000000026	แผ่นซีดีแผ่นพิเศษ 4 แผ่น	กล่อง	20.00	18.00	360.00
			03	คลังสินค้า	00000000000027	แผ่นซีดีแผ่นพิเศษ 3.5"	แผ่น	50.00	9.00	450.00
			03	คลังสินค้า	00000000000030	โน้ตบุ้ค Acer 20 มม.	ยี่ห้อ	48.00	1.46	70.00
						รวมอยู่ที่	4600000001			6,360.00
						รวม	วันที่ 02 เดือน เมษายน พ.ศ. 2546			6,360.00
						รวมทั้งสิ้น				6,360.00

รูปที่ 1 รายงานรายละเอียดการซื้อ

1.7.1.2 รายงานการซื้อ เป็นรายงานที่แสดงยอดมูลค่าการซื้อสินค้า ภาษีซื้อ และยอดรวมตามใบเสร็จ/ใบกำกับ

เงื่อนไขการขอรายงาน

1. เลือกประเภทการซื้อสินค้า ซื้อสด ซื้อเชื่อ
2. เลือกข้อมูลที่ต้องการให้แสดง เป็น
 - รวมทั้งหมด หรือ
 - แยกตามคลังสินค้า
3. กำหนดช่วงที่ต้องการดูรายงาน เป็น
 - จากวันที่ ถึงวันที่

เช่น ต้องการขอรายงาน วันที่ 2 เมษายน 2547 ให้ใส่ดังนี้ 02042547 ถึง 02042547

รายงานนี้เป็นรายงานที่ต้องตรวจสอบเป็นรายวัน โดยมีวัตถุประสงค์เพื่อขอตรวจการ ตามใบเสร็จ/ใบกำกับ ดังรูปที่ 2 รายงานการซื้อ

สภกรณการเกษตรผสม จำกัด Connected To : C:\PROVIDEDATABASE\GATHERING.DBC

1. ลือตาลินค้ามาจำหน่าย 2. ลือการระบบ 3. ลือควบคุมระบบ 4. ลือข้อมูลหลัก 5. ลือเลือกรายการ 6. ลือการทำงาน

Print Preview

สภกรณการเกษตรผสม จำกัด หน้าที่ 1

12/3 ถนนเพชรเกษม ซ้ำเกษม บางไม้ จังหวัด บพแคว

รายงานการซื้อสด

ตั้งแต่วันที่ 02 เดือน เมษายน พ.ศ. 2546 ถึงวันที่ 02 เดือน เมษายน พ.ศ. 2546

วันที่พิมพ์ 24/01/2548

วันที่ซื้อ	เลขที่	เลขที่อ้างอิง	รายการ	มูลค่าสินค้าหรือบริการ	จำนวนเงินภาษีมูลค่าเพิ่ม	จำนวนเงินรวม
02/04/2546	46/00000001	3240	เงินสด	5,934.58	415.42	6,350.00
			รวมวันที่ 02/04/2546	5,934.58	415.42	6,350.00
			รวมทั้งสิ้น	5,934.58	415.42	6,350.00

วันที่การวันที่ 31 เดือน มีนาคม พ.ศ. 2547 วันที่ของเครื่องวันที่ 24 เดือน มกราคม พ.ศ. 2548 15:02:31

รูปที่ 2 รายงานการซื้อ

1.7.1.3 รายงานสรุปการซื้อแยกตามธุรกิจ/โครงการ เป็นรายงานที่แสดงยอดรวมของมูลค่าการซื้อสินค้า ภาษีซื้อ ตามธุรกิจ/โครงการ **ถือเป็นรายงานประจำวัน** เพื่อนำเป็นหลักฐานในการบันทึกบัญชีที่ระบบบัญชีแยกประเภท

เงื่อนไขการขอดูรายงาน

1. เลือกประเภทการซื้อสินค้า ซื้อสด ซื้อเชื่อ
2. กำหนดระยะเวลาที่ต้องการดูรายงาน จากวันที่.....ถึง วันที่.....

เช่น ต้องการขอดูรายงาน วันที่ 2 เมษายน 2547 ให้ใส่ดังนี้ 02042547 ถึง 02042547

รายงานนี้เป็นรายงานที่ต้องตรวจสอบเป็นรายวัน โดยมีวัตถุประสงค์เพื่อเป็นหลักฐานในการบันทึกบัญชีที่ระบบบัญชีแยกประเภท ดังรูปที่ 3 รายงานสรุปการซื้อแยกตามธุรกิจ/โครงการ

ธุรกิจ/โครงการ	มูลค่าสินค้าหรือบริการ	จำนวนเงินภาษีมูลค่าเพิ่ม	จำนวนเงินรวม
ธุรกิจจัดหาสินค้ามาจำหน่าย			
10 สินค้าทั่วไป	5,934.58		
รวม	5,934.58	415.42	6,350.00
รวมทั้งสิ้น	5,934.58	2,077.10	31,750.00

รูปที่ 3 รายงานสรุปการซื้อแยกตามธุรกิจ/โครงการ

1.7.1.4 รายงานภาษีซื้อ เป็นรายงานที่แสดงยอด มูลค่าการซื้อสินค้าและ ภาษีซื้อ ตามที่สรรพากรกำหนด ใช้เป็นหลักฐานประกอบการเสียภาษีมูลค่าเพิ่ม

เงื่อนไขการขอดูรายงาน

1. เลือกเดือนภาษีที่ต้องการ เช่น เดือน 04
2. กำหนดปีภาษี เช่น ปี 2547
4. เลือกรูปแบบรายงานที่ต้องการให้แสดง ได้แก่ แบบแสดงรายละเอียด

แบบสรุปเป็นรายวัน และแสดงผลทาง Excel

รายงานนี้ใช้เป็นหลักฐานประกอบการยื่นภาษีมูลค่าเพิ่มได้ ดังรูปที่ 4 รายงาน ภาษีซื้อ

ลำดับที่	วันเดือนปี	เลขที่ใบกำกับสินค้า	เลขที่ออกใหม่	รายการ	มูลค่าสินค้าหรือบริการ	จำนวนเงินภาษีมูลค่าเพิ่ม	หมายเหตุ
1	02/04/2546	320005	ซส 46/00000001	จ่ายค่าขนส่ง	7,724.07	540.68	
2	02/04/2546	3240	ซส 46/00000001	เงินสด	5,934.58	415.42	
รวมทั้งสิ้น					13,658.57	956.10	

รูปที่ 4 รายงานภาษีซื้อ

1.7.1.5 รายงานการส่งคืนสินค้า เป็นรายงานที่แสดงรายการส่งคืน ถือเป็นรายงานประจำวัน เพื่อนำเป็นหลักฐานในการตัดทะเบียนคุมสินค้า

เงื่อนไขการขอดูรายงาน

1. เลือกประเภทการซื้อสินค้า ซื้อสด ซื้อเพื่อ

2. เลือกประเภทการขอดูรายงาน

รวมตามธุรกิจ/โครงการ

แยกธุรกิจ/โครงการ

3. กำหนดระยะเวลาที่ต้องการดูรายงาน จากวันที่.....ถึง วันที่.....

เช่น ต้องการขอดูรายงาน วันที่ 2 เมษายน 2547 ให้ใส่ดังนี้ 02042547 ถึง 02042547

รายงานนี้ใช้เป็นรายงานที่ต้องตรวจสอบเป็นรายวัน ดังรูปที่ 5 รายงานการส่งคืนสินค้า

สหกรณ์การเกษตรหนองจักษ์ Connected To : C:\PROVIDEDATABASE\GATHERING.DBC

1. สิทธิสินค้ามาจำหน่าย 2. สิทธิการระบบ 3. ควบคุมระบบ 4. ข้อมูลหลัก 5. ยกเลิกรายการ 6. ลบการทำงาน

Print Preview

สหกรณ์การเกษตรหนองจักษ์ หน้าที่ 1

12/3 ถนนเพชรเกษม อำเภอ บางไผ่ จังหวัด บางแพ วันที่พิมพ์ 24/01/2548

รายงานการส่งคืนสินค้าเป็นเงินสด

ตั้งแต่วันที่ 31 เดือน มีนาคม พ.ศ. 2547 ถึงวันที่ 31 เดือน มีนาคม พ.ศ. 2547

วันที่ส่งคืน	เลขที่ใบส่งคืน	เลขที่ใบเสร็จรับเงิน	ชื่อบริษัทร้านค้า	ธุรกิจ/โครงการ	คลัง	รหัสสินค้า	รายการสินค้า	ปริมาณ	จำนวนเงิน
31/03/2547	47/00000001	46/00000001	ร้านไอศกรีม	03	002	00000000000011	ไอศกรีม ขนาด 250 กรัม	1.00	12.50
						รวมเลขที่	4700000001		12.50

วันที่การวันที่ 31 เดือน มีนาคม พ.ศ. 2547 วันที่ของเครื่องวันที่ 24 เดือน มกราคม พ.ศ. 2548 15:34 เดือน มกราคม พ.ศ. 2548 15:31:13

รูปที่ 5 รายงานการส่งคืนสินค้า

1.7.1.6 รายงานการปรับราคาซื้อ เป็นรายงานที่แสดงรายละเอียดการปรับราคาซื้อสินค้า ถือเป็นรายงานประจำวัน เพื่อนำเป็นหลักฐานในการบันทึกบัญชีที่ระบบบัญชีแยกประเภท

เงื่อนไขการขอดูรายงาน

1. กำหนดระยะเวลาที่ต้องการดูรายงาน จากวันที่.....ถึง วันที่.....

เช่น ต้องการขอดูรายงาน วันที่ 31 มีนาคม 2547 ให้ใส่ดังนี้ 31032547 ถึง 31032547

รายงานนี้ใช้เป็นรายงานที่ต้องตรวจสอบเป็นรายวัน ดังรูปที่ 6 รายงานการปรับราคาซื้อ

Print Preview

สหกรณ์การเกษตรทศสอ จำกัด หน้าที่ 1
123 ถนนเพชรเกษม อำเภอ บางไผ่ จังหวัด บางแคว

รายงานการปรับราคาซื้อ วันที่พิมพ์ 24/01/2548
ตั้งแต่วันที่ 31 เดือน มีนาคม พ.ศ. 2547 ถึงวันที่ 31 เดือน มีนาคม พ.ศ. 2547

วันที่ซื้อ	เลขที่	รหัสสินค้า	ชื่อสินค้า	ปรับราคาเพิ่ม/ลด	จำนวนเงิน ภาษีมูลค่าเพิ่ม	มูลค่าสินค้า เพื่อบริการ
31/03/2547	47/00000001	000000000000013	น้ำตาลทราย ตมามีผสม ขนาด 1 ก.ก.	2.50		
รวมเลขที่				47/00000001	2.50	0.00
รวม วันที่ 31 เดือน มีนาคม พ.ศ. 2547				2.50	0.00	2.50
รวมทั้งสิ้น				2.50	0.00	2.50

วันที่การวันที่ 31 เดือน มีนาคม พ.ศ. 2547 วันที่ของเครื่องวันที่ 24 เดือน มกราคม พ.ศ. 2548 16:08:06

รูปที่ 6 รายงานการปรับราคาซื้อ

1.7.1.7 รายงานใบลดหนี้ เป็นรายงานที่แสดงรายละเอียดการลดยอดเจ้าหนี้

เงื่อนไขการขอดูรายงาน

1. กำหนดระยะเวลาที่ต้องการดูรายงาน จากวันที่.....ถึง วันที่.....

เช่น ต้องการขอดูรายงาน วันที่ 31 มีนาคม 2547 ให้ใส่ดังนี้ 31032547 ถึง 31032547

รายงานนี้ใช้เป็นรายงานที่ต้องตรวจสอบเป็นรายวัน ดังรูปที่ 7 รายงานการลดหนี้

สภกษณการเกษตรสอย จำกัด
1293 ถนนพหลโยธิน ซ.เลข 8 บางโพธิ์ จ.เขต บางแค

รายงานใบลดหนี้
ตั้งแต่วันที่ 31 เดือน มีนาคม พ.ศ. 2547 ถึงวันที่ 31 เดือน มีนาคม พ.ศ. 2547

วันที่	เลขที่	เลขที่ใบกำกับสินค้า ใบลดหนี้	เลขที่ใบรับสินค้า	รหัสเจ้าหนี้	ชื่อ - นามสกุล	จำนวนหนี้ที่ลด	ภาษี	มูลค่าสินค้า
31/03/2547	4700000001	123	4700000001	00000003	ร้านโชห่วย	1250		1250
รวมทั้งสิ้น						1250		1250

วันที่ออกรวันที่ 31 เดือน มีนาคม พ.ศ. 2547 วันที่ของเครื่องวันที่ 24 เดือน มกราคม พ.ศ. 2548 วันที่ของเครื่องวันที่ 24 เดือน มกราคม พ.ศ. 2548 16:13:47

รูปที่ 7 รายงานการลดหนี้

1.7.1.8 รายงานสรุปการซื้อแยกตามประเภทสินค้า เป็นรายงานสรุปปริมาณการซื้อสินค้า เงื่อนไขการขอดูรายงาน

1. เลือกประเภทการขอดูรายงาน

- สรุปรวมทุกประเภท
- แสดงรายละเอียดแต่ละประเภท

2. กำหนดระยะเวลาที่ต้องการดูรายงาน จากวันที่.....ถึง วันที่.....

เช่น ต้องการขอดูรายงาน ระยะเวลา 1 ปี ให้ใส่ดังนี้ 01042546 ถึง 31032547

3. คลิกที่ เฉพาะสมาชิก เมื่อต้องการรายงานปริมาณธุรกิจเฉพาะสมาชิก

อย่างเดียว

รายงานนี้ใช้เป็นรายงานเชิงบริหาร โดยกำหนดช่วงเวลาที่ต้องการดู ดังรูปที่ 8
รายงานสรุปการซื้อแยกตามประเภทสินค้า

Print Preview

100%

สรุปรวมทุกประเภท

สรุปรวมทุกประเภท

หน้าที่ 1

ตั้งแต่วันที่ 01 เดือน เมษายน พ.ศ. 2546 ถึงวันที่ 31 เดือน มีนาคม พ.ศ. 2547

วันที่พิมพ์ 24/01/2548

ชื่อประเภทสินค้า	ปริมาณ	มูลค่าสินค้า หรือบริการ
ซื้อสด		
02 ทุย	25.00	10,000.00
10 สินค้าทั่วไป	268.00	5,834.58
		15,834.58
ซื้อเชื่อ		
09 อุปกรณ์บริโภค	211.00	7,724.07
		7,724.07

วันที่ออกรายงาน: 31 เดือน มีนาคม พ.ศ. 2547

วันที่ของเครื่องวันที่ 24 เดือน มกราคม พ.ศ. 2548

16:25:13

รูปที่ 8 รายงานสรุปการซื้อแยกตามประเภทสินค้า

เมนู 1.7.2 รายงานการขาย ได้แก่

1.7.2.1. รายงานรายละเอียดการขาย เป็นรายงานที่แสดงรายละเอียดการขายสินค้า โดยจะแสดงราคาขายรวมภาษี

เงื่อนไขการขอรายงาน

1. เลือกประเภทการขายสินค้า ขายสด ขายเชื่อ

2. เลือกข้อมูลที่ต้องการให้แสดง เป็น

- รวมทั้งหมด หรือ

- แยกตามคลังสินค้า

3. กำหนดช่วงที่ต้องการดูรายงาน เป็น

- จากวันที่ ถึงวันที่

- จากเลขที่ ถึงเลขที่

รายงานนี้เป็นรายงานที่ต้องตรวจสอบเป็นรายวันโดยมีวัตถุประสงค์เพื่อดูรายละเอียดสินค้าที่ขาย ดังรูปที่ 9 รายงานรายละเอียดการขาย

วันที่ขาย	เลขที่ใบเสร็จรับเงิน	รหัสธุรกิจ	คลังสินค้า	รหัสสินค้า	ชื่อสินค้า	จำนวน	ราคาต่อหน่วย	ราคารวม	จำนวนเงินส่วนลด	คงเหลือ
02/04/2546	46/00000001	03	หน้าร้าน	00000000000003	หมูสุด 18 04 05 ตราข้าวทอง	2.00	280.00	560.00		560.00
		03	หน้าร้าน	00000000000012	นมสังหาวน ตราละลิ	1.00	20.00	20.00		20.00
		03	หน้าร้าน	00000000000013	น้ำตาลทราย ตรามิตรผล ขนาด 1 กก.	2.00	14.00	28.00		28.00
รวมเลขที่ 4600000001									608.00	608.00
รวม วันที่ 02 เดือน เมษายน พ.ศ. 2546									608.00	608.00

รูปที่ 9 รายงานรายละเอียดการขาย.

1.7.2.2 รายงานการขาย เป็นรายงานที่แสดงยอดมูลค่าการขายสินค้า ภาษีขาย และยอดรวมตามใบเสร็จ/ใบกำกับ

เงื่อนไขการขอออกรายงาน

1. เลือกประเภทการซื้อสินค้า ซื้อสด ซื้อเชื่อ
2. เลือกข้อมูลที่ต้องการให้แสดง เป็น
 - รวมทั้งหมด หรือ
 - แยกตามรหัสสินค้า
3. กำหนดช่วงที่ต้องการออกรายงาน เป็น
 - จากวันที่ ถึงวันที่

เช่น ต้องการออกรายงาน วันที่ 2 เมษายน 2547 ให้ใส่ดังนี้ 02042547 ถึง 02042547

4. ต้องการให้พิมพ์แบบ
 - พิมพ์ทั้งหมด
 - ตามเครื่องที่

รายงานนี้เป็นรายงานที่ต้องตรวจสอบเป็นรายวัน โดยมีวัตถุประสงค์เพื่อขอออกรายการ ตามใบเสร็จ/ใบกำกับ ดังรูปที่ 10 รายงานการขาย

สหกรณ์เกษตรทศสม จำกัด Connected To : C:\PROVIDED\DATABASE\GATHERING.DBC

1. ลือหาสินค้ามาจำหน่าย 2. ลือการระบบ 3. คนคนระบบ 4. ข้อมูลหลัก 5. ยกเลิกรายการ 6. ลงการทำงาน

Print Preview

สหกรณ์เกษตรทศสม จำกัด หน้าที่ 1
123 ถนนพชรภิรม อำเภอ บางไผ่ จังหวัด บางแคว

รายงานการขายผล วันที่พิมพ์ 24/01/2548
แผนกจุดขาย 1

ตั้งแต่วันที่ 02 เดือน เมษายน พ.ศ. 2546 ถึงวันที่ 02 เดือน เมษายน พ.ศ. 2546

วันเดือนปี	เลขที่ใบกำกับภาษี	ชื่อผู้ซื้อสินค้าบริการ	ขาย	จำนวนเงินภาษีมูลค่าเพิ่ม	มูลค่าสินค้าหรือบริการ
02/04/2546	46/0000001	ขายสินค้า	608.00	3.14	604.86
			608.00	3.14	604.86

ผู้บันทึกรายการ..... ผู้ตรวจสอบ.....
(.....) (.....)

ผู้บันทึกบัญชี.....
(.....)

วันที่ออกรายวันที่ 31 เดือน มีนาคม พ.ศ. 2547 วันที่ของเครื่องวันที่ 24 เดือน มกราคม พ.ศ. 2548 17:55:04

รูปที่ 10 รายงานการขาย

1.7.2.3 รายงานสรุปการขายแยกตามธุรกิจ/โครงการ เป็นรายงานที่แสดงยอดรวมของมูลค่าสินค้า ภาษีขาย ตามธุรกิจ/โครงการ **ถือเป็นรายงานประจำวัน** เพื่อนำเป็นหลักฐานในการบันทึกบัญชีที่ระบบบัญชีแยกประเภท

เงื่อนไขการขอดูรายงาน

1. เลือกประเภทการขายสินค้า ขายสด ขายเชื่อ
2. กำหนดระยะเวลาที่ต้องการดูรายงาน จากวันที่.....ถึง วันที่.....

เช่น ต้องการขอดูรายงาน วันที่ 31 มีนาคม 2547 ให้ใส่ดังนี้ 31032547 ถึง 310342547

รายงานนี้เป็นรายงานที่ต้องตรวจสอบเป็นรายวัน โดยมีวัตถุประสงค์ เพื่อเป็นหลักฐานในการบันทึกบัญชีที่ระบบบัญชีแยกประเภท ดังรูปที่ 11 รายงานสรุปการขายแยกตามธุรกิจ/โครงการ

สทกรณการเกษตรทดสอบ จำกัด Connected To : C:\PROVIDED\DATABASE\GATHERING.DBC

1. ชื่อสินค้า/บริการ 2. วิธีการระบบ 3. ควบคุมระบบ 4. ข้อมูลหลัก 5. ยกเลิกการขาย 6. ลบการทำงาน

Print Preview

สทกรณการเกษตรทดสอบ จำกัด หน้าที่ 1

123 ถนนพชรเกษม อำเภอ บางไผ่ จังหวัด บางแค

รายงานการขายสรุปตามธุรกิจ/โครงการ วันที่พิมพ์ 24/01/2548

ตั้งแต่วันที่ 31 เดือน มีนาคม พ.ศ. 2547 ถึงวันที่ 31 เดือน มีนาคม พ.ศ. 2547

ชื่อผู้ซื้อสินค้า/บริการ	มูลค่าสินค้า หรือบริการ	จำนวนเงิน	จำนวนเงินรวม
ธุรกิจจัดหาสินค้ามาจำหน่าย			
02 ฝูย	8,040.00		8,040.00
	รวม	8,040.00	8,040.00
	รวมทั้งสิ้น	8,040.00	8,040.00

ผู้บันทึกการขาย ผู้บันทึกบัญชี ผู้ตรวจสอบ

หมายเหตุ ใช้เป็นเอกสารในการบันทึกบัญชีแยกประเภท

วันที่การวันที่ 31 เดือน มีนาคม พ.ศ. 2547 วันที่ของเครื่องวันที่ 24 เดือน มกราคม พ.ศ. 2548 18:11:03

รูปที่ 11 รายงานสรุปการขายแยกตามธุรกิจ/โครงการ

1.7.2.4. รายงานสรุปการขาย เป็นรายงานที่แสดงยอดสรุปการขาย โดยแสดงจำนวนเงินมูลค่าสินค้า ภาษีขาย

เงื่อนไขการขอดูรายงาน

1. เลือกประเภทรูปแบบรายงาน

รวมตามธุรกิจ/โครงการ

แยกตามธุรกิจ/โครงการ

2. ขอดู เป็นวันที่ หรือ ดูตามจุดขาย

3. กำหนดระยะเวลาที่ต้องการดูรายงาน จากวันที่.....ถึง วันที่.....

เช่น ต้องการขอดูรายงาน เป็นรายเดือน ให้ใส่ดังนี้ 01042547 ถึง 30042547 ดังรูปที่ 12 รายงานสรุปการขาย

Print Preview

สหกรณ์การเกษตรทศสม จำกัด Connected To : C:\PROVID\DATABASE\GATHERING.DBC

1. ชื่อสินค้ามาจำหน่าย 2. องค์กรระบบ 3. ควบคุมระบบ 4. ข้อมูลหลัก 5. ยกเลิกรายการ 6. ลบการทำงาน

หน้า 1

123 ถนนเพชรเกษม อำเภอ บางไผ่ จังหวัด บางแค

รายงานสรุปการขายผล

ตั้งแต่วันที่ 02 เดือน เมษายน พ.ศ. 2546 ถึงวันที่ 30 เดือน เมษายน พ.ศ. 2546

วันที่พิมพ์ 24/01/2548

วันที่	เลขที่	ถึงเลขที่	มูลค่าสินค้า หรือบริการ	จำนวนเงิน ภาษีมูลค่าเพิ่ม	จำนวนเงินรวม
02/04/2546	4600000001	4600000001	604.86	3.14	608.00
10/04/2546	4600000002	4600000002	1,214.96	85.04	1,300.00
21/04/2546	4600000003	4600000004	463.08	0.92	464.00
รวมทั้งสิ้น			2,282.90	89.10	2,372.00

วันที่การวันที่ 31 เดือน มีนาคม พ.ศ. 2547 วันที่ของเครื่องวันที่ 24 เดือน มกราคม พ.ศ. 2548 18:23:12

รูปที่ 12 รายงานสรุปการขาย

1.7.2.5 พิมพ์ใบกำกับภาษีเต็มรูป เป็นสิ่งพิมพ์ซ่อมใบเสร็จที่ต้องการ

เงื่อนไขการขอดูรายงาน

1. กำหนดเลขที่เอกสารอ้างอิงที่ต้องการสั่งพิมพ์

2. เลือกรูปแบบใบเสร็จ/ใบกำกับที่ต้องการพิมพ์



แบบอย่างย่อ



แบบเต็มรูปแบบ

ดังรูปที่ 13 รายงานใบเสร็จ/ใบกำกับ

สหกรณ์การเกษตรนครพนม จำกัด Connected To : C:\PROVID\DATABASE\GATHERING.DBC

1. ลิสต์หาสินค้ามาจำหน่าย 2. ลิสต์การระบบ 3. ควบคุมระบบ 4. ข้อมูลหลัก 5. ยกเลิกรายการ 6. ลบการทำงาน

Print Preview

เลขที่ 46.00000001
หน้าที่ 1

สหกรณ์การเกษตรนครพนม จำกัด
12/3 ถนนเพชรเกษม อำเภอ บางน้ำ จังหวัด บึงกาฬ
เลขประจำตัวผู้เสียภาษีอากร 1119679262
(ต้นฉบับ)
ใบเสร็จรับเงิน/ใบกำกับภาษี
วันที่ 02 เดือน เมษายน พ.ศ. 2546

สหกรณ์
12/3 ถนนเพชรเกษม
เลขประจำตัวผู้
รับเงิน

รหัสสมาชิก
ได้รับเงินจาก เงินสด
ที่อยู่

ที่	VAT	รายการ	จำนวน	ราคาต่อหน่วย	ส่วนลด	จำนวนเงิน	ที่	VAT	รายการ
1	ไม่	ปุ๋ยสูตร 18 04 05 คราข้าวทอง	2.00	280.00		560.00	1	ไม่	ปุ๋ยสูตร 18 04 05 คราข้าวทอง
2	มี	นมชั่นหวาน ครามะลิ	1.00	20.00		20.00	2	มี	นมชั่นหวาน ครามะลิ
3	มี	น้ำตาลทราย ครามิครผล ขนาด 1 ก.ก.	2.00	14.00		28.00	3	มี	น้ำตาลทราย ครามิครผล ขนาด 1 ก.ก.
สินค้าที่มี VAT			48.00	ราคารวมทั้งสิ้น		608.00	สินค้าที่มี VAT		
สินค้าที่ไม่มี VAT			560.00	ภาษีมูลค่าเพิ่ม		3.14	สินค้าที่ไม่มี VAT		
ตัวอักษร - หกร้อยแปดบาทถ้วน -			มูลค่าสินค้า		604.86	ตัวอักษร - หกร้อยแปดบาทถ้วน -			

วันที่ออกรวันที่ 31 เดือน มีนาคม พ.ศ. 2547 วันที่ของเครื่องวันที่ 24 เดือน มกราคม พ.ศ. 2548 18:26:14

รูปที่ 13 รายงานใบเสร็จ/ใบกำกับ

1.7.2.6 รายงานภาษีขาย เป็นรายงานที่แสดงยอด มูลค่าสินค้าและ ภาษีขาย ตามที่สรรพากรกำหนด ใช้เป็นหลักฐานประกอบการเสียภาษีมูลค่าเพิ่ม

เงื่อนไขการขอดูรายงาน

1. เลือกเดือนภาษีที่ต้องการ เช่น เดือน 04
2. กำหนดปีภาษี เช่น ปี 2547
3. เลือกรูปแบบรายงานที่ต้องการให้แสดง ได้แก่ แบบแสดงรายละเอียด

แบบสรุปเป็นรายวัน แบบแสดงรายละเอียดตามจุดขาย และแสดงผลทาง Excel

ดังรูปที่ 14 รายงานภาษีขาย

Print Preview

รายงานภาษีขาย หน้าที่ 1
เดือนภาษี เมษายน ปี 2546

สภครนการเกษตรทศสอย จำกัด เลขประจำตัวผู้เสียภาษีอากร
128 ถนนเพชรเกษม ซ้ำเกอ บางไผ่ จังหวัด บางแค 1119679262
วันที่พิมพ์ 24/01/2548

วันเดือนปี	เลขที่	รายการ	มูลค่าสินค้า หรือบริการ	จำนวนเงิน ภาษีมูลค่าเพิ่ม
02/04/2546	สด 4600000001	เงินสด	44.86	3.14
10/04/2546	สด 4600000002	เงินสด	1,214.96	85.04
10/04/2546	เชื่อ 4600000002	นางวงศ์ หอมหวาน	397.20	27.80
21/04/2546	สด 4600000003	เงินสด	13.08	0.92
21/04/2546	เชื่อ 4600000003	นายเพชร ศีฬหสมร	30.84	2.16
รวม			1,700.94	119.06

วันที่การวันที่ 31 เดือน มีนาคม พ.ศ. 2547 วันที่ของเครื่องวันที่ 24 เดือน มกราคม พ.ศ. 2548 18:32:21

รูปที่ 14 รายงานภาษีขาย

1.7.2.7. รายงานการรับคืนสินค้าเป็นเงินสด เป็นรายงานที่แสดงรายการรับคืนเป็นเงินสด ถือเป็นรายงานประจำวัน เพื่อนำเป็นหลักฐานในการตัดทะเบียนคุมสินค้า

เงื่อนไขการขอดูรายงาน

1. เลือกประเภทการขอดูรายงาน

รวมตามธุรกิจ/โครงการ

แยกธุรกิจ/โครงการ

2. กำหนดระยะเวลาที่ต้องการดูรายงาน จากวันที่.....ถึง วันที่.....

เช่น ต้องการขอดูรายงาน วันที่ 31 มีนาคม 2547 ให้ใส่ดังนี้ 31032547 ถึง 31032547

ดังรูปที่ 15 รายงานการรับคืนสินค้า

วันที่รับคืน	เลขที่	เลขที่ใบเสร็จรับเงิน	ชื่อผู้ซื้อสินค้า	รหัสธุรกิจ	รหัสสินค้า	รายการสินค้า	จำนวน	ราคา	จำนวนเงินรวม	จำนวนเงิน	มูลค่าสินค้า
เลขที่ใบกำกับสินค้า			ชื่อผู้ซื้อสินค้า	โครงการ			หน่วย		ภาษีมูลค่าเพิ่ม	หักภาษี	
31032547	4700000001	/	เงินสด	03	000000000000013	น้ำตาลทราย ตราฉัตร 1 ก.ก.	1.00	14.00	14.00	0.92	13.08
						รวมเลขที่		14.00	14.00	0.92	13.08
	4700000002		นางกาญจนาดี สุระวี	03	000000000000001	ปูอัด 13 1321 ตราหงษ์ดำ	1.00	402.00	402.00	0.00	402.00
						รวมเลขที่		402.00	402.00	0.00	402.00

รูปที่ 15 รายงานการรับคืนสินค้า

1.7.2.8. รายงานการเปลี่ยนแปลงราคาขาย เป็นรายงานที่แสดงรายละเอียดการปรับราคาขายสินค้า

เงื่อนไขการขอดูรายงาน

1. กำหนดระยะเวลาที่ต้องการดูรายงาน เป็น จากวันที่.....ถึง วันที่.....
เช่น ต้องการขอดูรายงาน วันที่ 3 เมษายน 2547 ให้ใส่ดังนี้ 03042547 ถึง 03042547
2. กำหนดการขอดูเป็น เลขที่ใบเปลี่ยนแปลงราคา จากเลขที่.....ถึงเลขที่.....
ดังรูปที่ 16 รายงานการเปลี่ยนแปลงราคาขาย

สหกรณ์การเกษตรนครราชสีมา จำกัด Connected To : C:\PROVIDEDATABASE\GATHERING.DBC DATABASE\GATHERING.DBC

Print Preview

สหกรณ์การเกษตรนครราชสีมา จำกัด หน้าที่ 1

รายงานการเปลี่ยนแปลงราคาขาย

ตั้งแต่วันที่ 03 เดือน เมษายน พ.ศ. 2546 ถึงวันที่ 03 เดือน เมษายน พ.ศ. 2546 วันที่พิมพ์ 24/01/2548

รหัสสินค้า	ชื่อสินค้า	ลำดับที่	วันที่เปลี่ยนแปลง	ราคาที่เปลี่ยนแปลง
0000000000000001	ปุ๋ยสูตร 13 13 21 สตราเฟงชาติ	1	03/04/2546	402.00
0000000000000002	ปุ๋ยสูตร 15 15 15 สตราเฟงชาติ	1	03/04/2546	402.00
0000000000000003	ปุ๋ยสูตร 18 04 05 สตราฟิวทอง	1	03/04/2546	285.00
0000000000000030	ไม้บรรทัดยาว 20 ซม.	1	03/04/2546	2.00

วันที่การวันที่ 31 เดือน มีนาคม พ.ศ. 2547 วันที่ของเครื่องวันที่ 24 เดือน มกราคม พ.ศ. วันที่ของเครื่องวันที่ 24 เดือน มกราคม พ.ศ. 2548 18:57:15

รูปที่ 16 รายงานการเปลี่ยนแปลงราคาขาย

1.7.2.9. พิมพ์ใบรับคืน/ใบลดหนี้ เป็นการพิมพ์หลักฐานการลดหนี้ให้กับผู้ซื้อสินค้า เงื่อนไขการขอดูรายงาน

1. เลือกประเภทเอกสารอ้างอิง

ใบรับคืน ใบลดหนี้

ดังรูปที่ 17 ใบรับคืน/ใบลดหนี้

Print Preview

เลขที่ 4600000001
หน้าที่ 1

สหกรณ์การเกษตรทศสอย จำกัด
12/3 ถนนเพชรเกษม ซ้ำเกอ บางไม้ จังหวัด บพแคว
เลขประจำตัวผู้เสียภาษีอากร 1119679262
ใบรับคืนสินค้า
(ต้นฉบับ) วันที่ 03 เดือน เมษายน พ.ศ. 2546

ชื่อผู้ซื้อ นายภาณุชาติ สุขสวัสดิ์
ได้ขอคืนสินค้าเนื่องจากสาเหตุ สินค้าชำรุด
คำใบส่งของเลขที่ 4600000001 ลงวันที่ 02 เดือน เมษายน พ.ศ. 2546

ที่	VAT	รายการ	จำนวน	ราคาต่อหน่วย	จำนวนเงิน
1	ไม่	ปุ๋ยสูตร 13 13 21 ตราแห่งชาติ	2	400.00	800.00
					800.00
ส่วนลด 0 %					0.00
VAT					0.00
					800.00

ชื่อผู้ซื้อ นายภาณุชาติ สุขสวัสดิ์
ได้ขอคืนสินค้าเนื่องจากสาเหตุ สินค้าชำรุด
คำใบส่งของเลขที่ 4600000001

ที่	VAT	รายการ
1	ไม่	ปุ๋ยสูตร 13 13 21 ตราแห่งชาติ

ตัวอักษร - แปดร้อยบาทถ้วน -

วันที่ออกรวันที่ 31 เดือน มีนาคม พ.ศ. 2547 วันที่ของเครื่องวันที่ 24 เดือน มกราคม พ.ศ. 2548 19:03:14

รูปที่ 17 ใบรับคืน/ใบลดหนี้

1.7.2.10. รายงานส่วนลดการค้า เป็นรายงานที่แสดงรายละเอียดการให้ส่วนลด

เงื่อนไขการขอดูรายงาน

1. เลือกประเภทการขอดูรายงาน

- รวมธุรกิจ/โครงการ
- แยกธุรกิจ/โครงการ

2. กำหนดระยะเวลาที่ต้องการดูรายงาน จากวันที่.....ถึง วันที่.....

เช่น ต้องการขอดูรายงาน วันที่ 31 มีนาคม 2547 ให้ใส่ดังนี้ 31032547 ถึง 31032547

ดังรูปที่ 18 รายงานส่วนลดการค้า

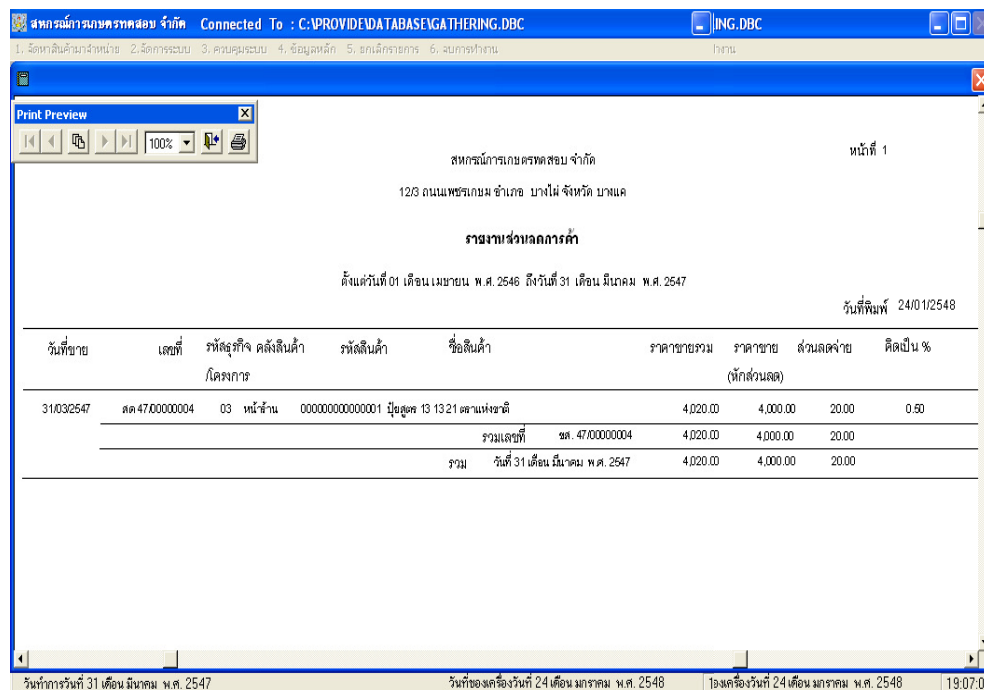

วันที่ขาย	เลขที่	รหัสธุรกิจ	คลังสินค้า	รหัสสินค้า	ชื่อสินค้า	ราคาขายรวม	ราคาขาย	ส่วนลดจ่าย	คิดเป็น %
			โครงการ						(หักส่วนลด)
31/03/2547	สด 47/00000004	03	หน้าร้าน	000000000000001	ปุ๋ยสูตร 13-13-21 ตราแห่งชาติ	4,020.00	4,000.00	20.00	0.50
รวมเลขที่						สด. 47/00000004	4,020.00	4,000.00	20.00
รวม						วันที่ 31 เดือน มีนาคม พ.ศ. 2547	4,020.00	4,000.00	20.00

รูปที่ 18 รายงานส่วนลดการค้า

1.7.2.11. รายงานสรุปการขายแยกตามประเภทสินค้า เป็นรายงานสรุปปริมาณการขายสินค้า

เงื่อนไขการขอดูรายงาน

1. เลือกประเภทการขอดูรายงาน

- สรุปรวมทุกประเภท
- แสดงรายละเอียดแต่ละประเภท

2. กำหนดระยะเวลาที่ต้องการดูรายงาน จากวันที่.....ถึง วันที่.....

เช่น ต้องการขอดูรายงาน ทั้งปี ให้ใส่ดังนี้ 01042546 ถึง 31032547

3. เลือกการขอดูเฉพาะสมาชิก เมื่อต้องการรายงานปริมาณธุรกิจเฉพาะ

สมาชิกอย่างเดียว

รายงานนี้ใช้เป็นรายงานเชิงบริหาร ดังรูปที่ 19 รายงานการเปลี่ยนแปลงราคา

ขาย

สหกรณ์การเกษตรทศสอ จำกัด Connected To : C:\PROVIDEDATABASE\GATHERING.DBC

1. จัดหาสินค้ามาจำหน่าย 2. จัดการระบบ 3. ควบคุมระบบ 4. ข้อมูลหลัก 5. ยกเลิกรายการ 6. ลงบงการทำงาน

Print Preview

สหกรณ์การเกษตรทศสอ จำกัด หน้าที่ 1

12/3 ถนนเพชรเกษม ซ.ท่าเทวโศก บางโพง จังหวัด บางแค

รายงานสรุปการขายตามประเภทสินค้า (สำหรับสมาชิก)

ตั้งแต่วันที่ 01 เดือน เมษายน พ.ศ. 2546 ถึงวันที่ 31 เดือน มีนาคม พ.ศ. 2547

วันที่พิมพ์ 24/01/2548

ประเภทสินค้า	มูลค่าสินค้าหรือบริการ
02 ปุ๋ย	15,420.00
03 เคมีเกษตร	575.00
08 ข้าวสาร	240.00
09 อุบิโกลบซีโกล	26.17
10 สินค้าทั่วไป	4.67

วันที่ทำการวันที่ 31 เดือน มีนาคม พ.ศ. 2547 วันที่ของเครื่องวันที่ 24 เดือน มกราคม พ.ศ. 2548 19:19:07

รูปที่ 19 รายงานการเปลี่ยนแปลงราคาขาย

เมนู 1.7.3. รายงานคลังสินค้า ได้แก่

1.7.3.1. รายงานการเคลื่อนไหวของสินค้า

เงื่อนไขการขอดูรายงาน

1. เลือกประเภทสินค้า สินค้าปกติ สินค้าเสื่อมชำรุด

2. เลือกข้อมูลที่ต้องการให้แสดง เป็น

- รวมทุกคลังสินค้า หรือ

- แยกตามคลังสินค้า

3. กำหนดช่วงที่ต้องการดูรายงาน เป็น

- รหัสสินค้า ถึงรหัสสินค้า

- จากวันที่ ถึงวันที่

รายงานนี้เป็นรายงานประเภททะเบียนสินค้า โดยมีวัตถุประสงค์เพื่อดูรายละเอียดการเคลื่อนไหวของสินค้าที่มีอยู่ในทะเบียน ดังรูปที่ 20 รายงานการเคลื่อนไหวของสินค้า

สหกรณ์การเกษตรทศพร จำกัด
12/3 ถนนพชรเกษม อำเภอ บางไผ่ จังหวัด บางแคว
รายงานการเคลื่อนไหวของสินค้า (สินค้าปกติ)
ตั้งแต่วันที่ 01 เดือน เมษายน พ.ศ. 2546 ถึงวันที่ 31 เดือน มิถุนายน พ.ศ. 2547

รหัสสินค้า 00000000000001 ชื่อสินค้า ไข่สุกร 13 13 21 คลงแม่ชาติ หน่วยนับ ลูก
ธุรกิจโครงการ 03 ธุรกิจจัดสินค้ามาจำหน่าย

ที่	วันเดือนปี	เลขที่	คลัง	รายการ	รับ			จ่าย			คงเหลือ		
					หน่วย	หน่วยละ	จำนวนเงิน	หน่วย	หน่วยละ	จำนวนเงิน	หน่วย	หน่วยละ	จำนวนเงิน
1	01/04/2546	/		ยกมา	60.00	390.00	23,400.00				60.00	390.00	23,400.00
2	02/04/2546	4600000001	001	ขายเชื้อ				2.00	390.00	780.00	58.00	390.00	22,620.00
3	03/04/2546	4600000001	001	รับคืน	2.00	390.00	780.00				60.00	390.00	23,400.00
4	03/04/2546	4600000002	002	โอนเข้า	2.00						62.00	390.00	24,180.00
5	03/04/2546	4600000002	001	โอนออก				2.00			60.00	390.00	23,400.00
6	10/04/2546	4600000001	002	เสื่อมชำรุด				2.00	390.00	780.00	58.00	390.00	22,620.00
7	10/04/2546	4600000002	001	ขายเชื้อ				3.00	390.00	1,170.00	55.00	390.00	21,450.00
8	31/03/2547	4700000001	001	สิ้นเดือน				1.00	390.00	390.00	54.00	390.00	21,060.00

วันที่ทำรายงานที่ 31 เดือน มิถุนายน พ.ศ. 2547 วันที่ 31 เดือน มิถุนายน พ.ศ. 2547 วันที่ของเครื่องวันที่ 25 เดือน มกราคม พ.ศ. 2548 00:54:10

รูปที่ 20 รายงานการเคลื่อนไหวของสินค้า

ในกรณีที่ขอดูแยกเป็นคลัง โปรแกรมจะแสดงเฉพาะปริมาณเท่านั้น

1.7.3.2. รายงานสินค้าคงเหลือ

เงื่อนไขการขอดูรายงาน

1. เลือกประเภทสินค้า สินค้าปกติ สินค้าเสื่อมชำรุด

2. เลือกข้อมูลที่ต้องการให้แสดง เป็น

- รวมทุกคลังสินค้า หรือ- แยกตามคลังสินค้า

3. กำหนดช่วงที่ต้องการดูรายงาน เป็น

- วันที่สินค้า ถึงวันที่สินค้า

4. กำหนดวันที่ที่ต้องการดูรายงาน

5. รายงานที่ต้องการให้แสดง

- รวมตามธุรกิจ/โครงการ- แยกตามธุรกิจ/โครงการ

ดังรูปที่ 21 รายงานสินค้าคงเหลือ

สทกรมโกลการเกษตรทดสอบ จำกัด Connected To : C:\PROVIDEDATABASE\GATHERING.DBC

1. ชื่อสินค้าตามจำนวน 2. ชื่อการระบบ 3. ควบคุมระบบ 4. ข้อมูลหลัก 5. ยกเลิกรายการ 6. ลบการทำงาน

Print Preview

สทกรมโกลการเกษตรทดสอบ จำกัด
12/3 ถนนเพชรเกษม อำเภอ บางไผ่ จังหวัด บางแพ
รายงานยอดคงเหลือของสินค้า (สินค้าปกติ)
ณ วันที่ 31 เดือน มีนาคม พ.ศ. 2547 วันที่พิมพ์ 25/01/2548
รหัสสินค้า 000000000000001 ถึง 000000000000031

หมายเหตุ สินค้าปกติ

ที่	รหัสสินค้า	ชื่อสินค้า	จำนวนหน่วย	หน่วยนับ	จำนวนเงิน
ประเภทสินค้า ปุ๋ย					
1	000000000000001	ปุ๋ยสูตร 13 13 21 คราแห่งชาติ	54.00	ถุง	21,060.00
2	000000000000002	ปุ๋ยสูตร 15 15 15 คราแห่งชาติ	16.00	ถุง	6,240.00
3	000000000000003	ปุ๋ยสูตร 18 04 05 คราข้าวทอง	56.00	ถุง	15,120.00
รวมประเภทสินค้า ปุ๋ย					42,420.00
ประเภทสินค้า เคมีภัณฑ์					
1	000000000000004	ยาปราบ แคมมา ขนาด 1 ลิตร	14.00	ขวด	3,600.00
2	000000000000005	ยาปราบ เจริญ ขนาด 500 กรัม	12.00	ขวด	1,800.00
3	000000000000006	ยาปราบ สปร็อค ขนาด 4 ลิตร	12.00	ขวด	5,880.00
4	000000000000007	ยาปราบ รวอิพ ขนาด 1 ลิตร	19.00	ขวด	4,598.00
รวมประเภทสินค้า เคมีภัณฑ์					15,778.00
ประเภทสินค้า ข้าวสาร					
1	000000000000008	ข้าวเสาไห้ ตราเกษตร ขนาด 5 ก.ก.	4.00	ถุง	276.00

วันที่การวันที่ 31 เดือน มีนาคม พ.ศ. 2547 วันที่ของเครื่องวันที่ 25 เดือน มกราคม พ.ศ. 2548 01:12:09

รูปที่ 21 รายงานสินค้าคงเหลือ

1.7.3.3. รายงานสรุปสินค้า

เงื่อนไขการขอดูรายงาน

1. กำหนดวันที่ต้องการดูรายงาน
2. เลือกรายงานที่ต้องการให้แสดง เป็น
 - แยกตามประเภทสินค้า หรือ
 - แยกตามธุรกิจ/โครงการ

ดังรูปที่ 22 รายงานสรุปสินค้า

สภกรณการเกษตรทดสอบ จำกัด

12/3 ถนนเพชรเกษม อำเภอ บางไผ่ จังหวัด บางแคว

รายงานสรุปสินค้าคงเหลือแยกตามประเภทสินค้า

ณ วันที่ 31 เดือน มีนาคม พ.ศ. 2547

วันที่พิมพ์ 25/01/2548

ประเภทสินค้า	สภาพปกติ	สภาพเสื่อมชำรุด	จำนวนเงิน
ปุ๋ย	42,420.00	1,945.00	44,365.00
เคมีเกษตร	15,778.00		15,778.00
ข้าวสาร	2,841.72		2,841.72
อุปกรณ์บริโภค	11,518.22		11,518.22
สินค้าทั่วไป	5,734.03		5,734.03

วันที่ทำกรวันที่ 31 เดือน มีนาคม พ.ศ. 2547

วันที่ของเครื่องวันที่ 25 เดือน มกราคม พ.ศ. 2548

01:19:03

รูปที่ 22 รายงานสรุปสินค้า

1.7.3.4. รายงานสินค้าคงเหลือน้อยกว่าศูนย์

เงื่อนไขการขอดูรายงาน

1. เลือกประเภทสินค้า สินค้าปกติ สินค้าเสื่อมชำรุด

2. เลือกข้อมูลที่ต้องการให้แสดง เป็น

- รวมทุกคลังสินค้า หรือ- แยกตามคลังสินค้า

3. กำหนดช่วงที่ต้องการดูรายงาน เป็น

- รหัสสินค้า ถึงรหัสสินค้า

4. กำหนดวันที่ที่ต้องการดูรายงาน

5. รายงานที่ต้องการให้แสดง

- รวมตามธุรกิจ/โครงการ- แยกตามธุรกิจ/โครงการ

ดังรูปที่ 23 รายงานสินค้าคงเหลือน้อยกว่าศูนย์

สหกรณ์การเกษตรพานทอง จำกัด

200/16 หมู่ 7 ต.พานทอง อําเภอสว่างแดนดิน จ.สกลนคร

รายงานสินค้าคงเหลือน้อยกว่าศูนย์ (สินค้าปกติ)

ณ วันที่ 31 เดือน มีนาคม พ.ศ. 2547

วันที่พิมพ์ 26/01/2548

รหัสสินค้า 00000000000001 ถึง 00000000000000

คลังสินค้า หน้าร้าน

ที่	รหัสสินค้า	ชื่อสินค้า	จำนวนหน่วย	หน่วยนับ	หน่วยละ	จำนวนเงิน
	ประเภทสินค้า	อูบิโคมบริก				
1	000000000000042	น้ำยาปรับผ้าปูที่นอน	(1.00)	ถุง		
2	000000000000043	ยาจุดกันยุง กย. 15	(2.00)	กล่อง		
	รวมประเภทสินค้า	อูบิโคมบริก				
	รวมคลังสินค้า	หน้าร้าน				

วันที่ทำวันที่ 26 เดือน ธันวาคม พ.ศ. 2546 ชื่อผู้ใช้งาน admin วันที่ของเครื่องวันที่ 26 เดือน มกราคม พ.ศ. 2548 18:19:36

รูปที่ 23 รายงานสินค้าคงเหลือน้อยกว่าศูนย์

1.7.3.5. รายงานการขายสินค้าเทียบกับราคาทุน

เงื่อนไขการขอดูรายงาน

1. เลือกรหัสสินค้า

- รหัสสินค้า ถึงรหัสสินค้า

2. กำหนดช่วงที่ต้องการดูรายงาน เป็น

- จากวันที่ ถึงวันที่

ดังรูปที่ 24 รายงานการขายสินค้าเทียบกับราคาทุน

สหกรณ์การเกษตรทศสอ จำกัด
12/3 ถนนเพชรเกษม อำเภอ บางไผ่ จังหวัด บางแคว
รายงานการขายสินค้าเทียบกับราคาทุน
ตั้งแต่วันที่ 01 เดือน เมษายน พ.ศ. 2546 ถึงวันที่ 31 เดือน มีนาคม พ.ศ. 2547

คลังหน้าร้าน รหัสสินค้า 00000000000001 ชื่อสินค้า ปุ๋ยสูตร 13-13-21 ตราแห่งชาติ หน่วยนับ กูง
ธุรกิจโครงการ 03 ธุรกิจจัดหาสินค้ามาจำหน่าย หมายเหตุ สินค้าปกติ

ที่	วันเดือนปี	เลขที่	รายการ	หน่วย	ทุน		ขาย	
					หน่วยละ	จำนวนเงิน	หน่วยละ	จำนวนเงิน
1	02/04/2546	4600000001	ขายเชื้อ	2.00	390.00	780.00	400.00	800.00
2	10/04/2546	4600000002	ขายเชื้อ	3.00	390.00	1,170.00	402.00	1,206.00

วันที่ออกรายวันที่ 31 เดือน มีนาคม พ.ศ. 2547 วันที่ของเครื่องวันที่ 25 เดือน มกราคม พ.ศ. 2548 01:38:03

รูปที่ 24 รายงานการขายสินค้าเทียบกับราคาทุน

1.7.3.6. รายงานการโอนสินค้าระหว่างคลัง

เงื่อนไขการขอดูรายงาน

1. กำหนดช่วงที่ต้องการดูรายงาน เป็น

- จากวันที่ ถึงวันที่

ดังรูปที่ 25 รายงานการโอนสินค้าระหว่างคลัง

วันที่โอน	เลขที่โอน	รหัสสินค้า	ชื่อสินค้า	จำนวน	หน่วยนับ	คลังที่โอน	คลังที่รับ
03/04/2546	4600000001	00000000000004	ชาปราบ แคมม่า ขนาด 1 ลิตร	10.00	ขวด	คลังเก็บสินค้า	หน้าร้าน
		00000000000005	ชาปราบ เรซิน ขนาด 500 กรัม	10.00	ขวด	คลังเก็บสินค้า	หน้าร้าน
		00000000000006	ชาปราบ สปร็อค ขนาด 4 ลิตร	10.00	ขวด	คลังเก็บสินค้า	หน้าร้าน
		00000000000007	ชาปราบ จาวอ๊พี ขนาด 1 ลิตร	15.00	ขวด	คลังเก็บสินค้า	หน้าร้าน
		00000000000011	ไอวี่ดิน ขนาด 250 กรัม	10.00	ถุง	คลังเก็บสินค้า	หน้าร้าน
		00000000000023	น้ำมันแก้มเหลือง คราพิพ ขนาด 1 ลิตร	10.00	ขวด	คลังเก็บสินค้า	หน้าร้าน
		00000000000024	ปากกา Lancer ขนาด 1.0 มม.	50.00	ตัว	คลังเก็บสินค้า	หน้าร้าน
		00000000000025	แผ่น CD+ RW 650MB 52x	20.00	กล่อง	คลังเก็บสินค้า	หน้าร้าน
		00000000000026	กล่องใส่แผ่นดีวีดี 4 แผ่น	20.00	กล่อง	คลังเก็บสินค้า	หน้าร้าน
		00000000000027	แผ่นดีวีดี ไรต์ 3.5"	20.00	แผ่น	คลังเก็บสินค้า	หน้าร้าน
		00000000000030	ไม้บรรทัดยาว 20 ซม.	36.00	อัน	คลังเก็บสินค้า	หน้าร้าน

รูปที่ 25 รายงานการโอนสินค้าระหว่างคลัง

1.7.3.7. รายงานการกระจายหน่วยสินค้า

เงื่อนไขการขอดูรายงาน

1. กำหนดช่วงที่ต้องการดูรายงาน เป็น

- จากวันที่ ถึงวันที่

ดังรูปที่ 26 รายงานการกระจายหน่วยสินค้า

Print Preview

สหกรณ์การเกษตรหนองจักษ์
12/3 ถนนพหลโยธิน อำเภอ บางน้ำจืด ราชบุรี

วันที่พิมพ์ 26/01/2548

รายงานการกระจายหน่วยสินค้า

ตั้งแต่วันที่ 08 เดือน เมษายน พ.ศ. 2546 ถึงวันที่ 08 เดือน เมษายน พ.ศ. 2546

วันที่โอน	เลขที่	คลัง	รหัสสินค้า	ชื่อสินค้า	จำนวน	ราคารวม	เป็นรหัสสินค้า	ชื่อสินค้า	จำนวน	ราคารวม	
08/04/2546	46/00000001	หน้าจักษ์	00000000000010	ข้าวหอมมะลิ ๕๕๑ ขนาด ๕	3 ถุง	690.00	00000000000009	ข้าวหอมมะลิ ๕๕๑ ขนาด ๕	9 ถุง	690.00	
									รวมเลขที่	46/00000001	690.00
									รวม	วันที่ 08 เดือน เมษายน พ.ศ. 2546	690.00

วันที่การรันที่ 31 เดือน มีนาคม พ.ศ. 2547 วันที่ของเครื่องวันที่ 26 เดือน มกราคม พ.ศ. ๕ วันที่ของเครื่องวันที่ 26 เดือน มกราคม พ.ศ. 2548 18:28:20

รูปที่ 26 รายงานการกระจายหน่วยสินค้า

1.7.3.8. รายงานการเบิกสินค้าเพื่อนำไปผลิต

เงื่อนไขการขอดูรายงาน

1. กำหนดช่วงที่ต้องการดูรายงาน เป็น

- จากวันที่ ถึงวันที่

ดังรูปที่ 27 รายงานการเบิกสินค้าเพื่อนำไปผลิต

สททกรมการเกษตรสหกรณ์ จำกัด Connected To : C:\PRO1_3\DATABASE\GATHERING.DBC

1. จัดหาสินค้ามาจำหน่าย 2. จัดการระบบ 3. ควบคุมระบบ 4. ข้อมูลหลัก 5. งบการเงินการ 6. งบการทำงาน

Print Preview

สททกรมการเกษตรสหกรณ์ จำกัด หน้าที่ 1
12/3 ถนนเพชรเกษม อำเภอ บางไผ่ จังหวัด บางแค

รายงานการเบิกสินค้าเพื่อนำไปผลิต วันที่พิมพ์ 26/01/2548

ตั้งแต่วันที่ 08 เดือน เมษายน พ.ศ. 2546 ถึงวันที่ 08 เดือน เมษายน พ.ศ. 2546

วันที่โอน	เลขที่	คลัง	รหัสธุรกิจ/โครงการ	รหัสสินค้า	ชื่อสินค้า	จำนวน	หน่วย	ราคาทุนต่อหน่วย	จำนวนเงิน
08/04/2546	46.00000001	คลังเก็บสินค้า	03	0000000000	ข้าวกล้อง ขนาด 250 กรัม	20.00	ถุง	11.68	233.60
		คลังเก็บสินค้า	03	0000000000	นมข้นหวาน ตราฉัตร	20.00	กระป๋อง	15.19	303.80
		คลังเก็บสินค้า	03	0000000000	เนยกลาแฟ ขนาด 100 กรัม	20.00	ขวด	85.00	1,700.00
		คลังเก็บสินค้า	03	0000000000	ครีมเทียมคอทโทเนต ขนาด 500 กรัม	20.00	กล่อง	50.47	1,009.40
		คลังเก็บสินค้า	03	0000000000	น้ำจืดประดาด ตามาดี ขนาด 1000 ซีซี	20.00	กล่อง	46.26	925.20
		คลังเก็บสินค้า	03	0000000000	ลำไยกระป๋อง ตราฉัตร ขนาด 20 ออนซ์	20.00	กระป๋อง	41.36	827.20
รวม									4,999.20
รวมวันที่ 08 เดือน เมษายน พ.ศ. 2546									4,999.20

วันที่ทำการวันที่ 31 เดือน มีนาคม พ.ศ. 2547 วันที่ของเครื่องวันที่ 26 เดือน มกราคม พ.ศ. 2548 18:38:00

รูปที่ 27 รายงานการเบิกสินค้าเพื่อนำไปผลิต

1.7.3.9. รายงานการรับสินค้าจากการผลิต

เงื่อนไขการขอดูรายงาน

1. กำหนดช่วงที่ต้องการดูรายงาน เป็น

- จากวันที่ ถึงวันที่

ดังรูปที่ 28 รายงานการรับสินค้าจากการผลิต

Print Preview

สหกรณ์การเกษตรทศชัย จำกัด Connected To : C:\PRO1_3\DATABASE\GATHERING.DBC

1. 500 รายการคำนวณจำนวน 2. 500 รายการระบบ 3. ควบคุมระบบ 4. ข้อมูลหลัก 5. ยกเลิกรายการ 6. ลบการทำงาน

สหกรณ์การเกษตรทศชัย จำกัด หน้าที่ 1
123 ถนนเพชรเกษม อำเภอ บางไผ่ จังหวัด บางแค

รายงานการรับสินค้าจากการผลิต วันที่พิมพ์ 26/01/2548

ตั้งแต่วันที่ 10 เดือน เมษายน พ.ศ. 2546 ถึงวันที่ 10 เดือน เมษายน พ.ศ. 2546

วันที่โอน	เลขที่	คลัง	รหัสธุรกิจ /โครงการ	รหัสสินค้า	ชื่อสินค้า	จำนวน	หน่วย	ราคาทุนต่อหน่วย	จำนวนเงิน	
1004/2546	46/00000001	หน้าร้าน	03	0000000000	ชุดของขวัญ	20.00	ชุด	280.00	5,200.00	
รวม									46/00000001	5,200.00
รวมวันที่ 10 เดือน เมษายน พ.ศ. 2546									5,200.00	

วันที่ออกรวันที่ 31 เดือน มีนาคม พ.ศ. 2547 วันที่ของเครื่องวันที่ 26 เดือน มกราคม พ.ศ. 2548 18:58:01

รูปที่ 28 รายงานการรับสินค้าจากการผลิต

1.7.3.10. รายงานการเบิกสินค้าเพื่อนำไปใช้สำนักงาน

เงื่อนไขการขอดูรายงาน

1. กำหนดช่วงที่ต้องการดูรายงาน เป็น

- จากวันที่ ถึงวันที่

ดังรูปที่ 29 รายงานการเบิกสินค้าเพื่อนำไปใช้สำนักงาน

Print Preview

สหกรณ์การเกษตรหนองบัวลำภู

12/3 ถนนพหลโยธิน อำเภอ บางบัว จังหวัด บางบัว

รายงานการเบิกสินค้าไปใช้ในสำนักงาน

วันที่พิมพ์ 27/01/2548

ตั้งแต่วันที่ 08 เดือน เมษายน พ.ศ. 2546 ถึงวันที่ 08 เดือน เมษายน พ.ศ. 2546

วันที่โอน	เลขที่	คลัง	รหัสธุรกิจ /โครงการ	รหัสสินค้า	ชื่อสินค้า	จำนวน	หน่วย	ราคาทุนต่อหน่วย	ราคาทุน	ภาษี	จำนวนเงิน
08/04/2546	46.00000001	คลังเก็บสินค้า	03	00000000000024	ปากกา Lancer ขนาด 1.0 มม.	10.00	ด้าม	2.52	25.30	1.77	27.07
		คลังเก็บสินค้า	03	00000000000027	แผ่นคิดเกรด ไซส์ 3.5"	5.00	แผ่น	8.37	42.05	2.94	44.99
		คลังเก็บสินค้า	03	00000000000030	ไม้บรรทัดยาว 20 ซม.	10.00	อัน	1.37	13.70	0.96	14.66
		รวม	46.00000001						81.05	5.67	86.72
					รวมวันที่ 08 เดือน เมษายน พ.ศ. 2546				81.05	5.67	86.72

วันที่ทำกรวันที่ 31 เดือน มีนาคม พ.ศ. 2547

วันที่ของเครื่องวันที่ 27 เดือน มกราคม พ.ศ. 2548

ที่ของเครื่องวันที่ 27 เดือน มกราคม พ.ศ. 2548

00:15:25

รูปที่ 29 รายงานการเบิกสินค้าเพื่อนำไปใช้สำนักงาน

1.7.3.11. รายงานการโอนสินค้าเสื่อมชำรุด

เงื่อนไขการขอดูรายงาน

1. กำหนดช่วงที่ต้องการดูรายงาน เป็น

- จากวันที่ ถึงวันที่

ดังรูปที่ 30 รายงานการโอนสินค้าเสื่อมชำรุด

สภกรรมการเกษตรตลิ่งชัน จำกัด
123 ถนนเพชรเกษม อำเภอ บางไผ่ จังหวัด บางแพ
วันที่พิมพ์ 27/01/2548

รายงานการโอนสินค้าเสื่อมชำรุด
ตั้งแต่วันที่ 10 เดือน เมษายน พ.ศ. 2546 ถึงวันที่ 10 เดือน เมษายน พ.ศ. 2546

วันที่โอน	เลขที่	คลัง	รหัสสินค้า	ชื่อสินค้า	จำนวน	ราคารวม	เป็นรหัสสินค้า	ชื่อสินค้า	จำนวน	ราคารวม	
10/04/2546	46.00000001	คลังสินค้า	00000000000001	ปุ๋ยสูตร 13 13 21 ตราแห่งชาติ	2 ถุง	780.00	000000000000028	ปุ๋ยสูตร 13 13 21 ตราแห่งชาติ (เสื่อม)	2 ถุง	780.00	
รวมเลขที่										46.00000001	780.00
รวม										วันที่ 10 เดือน เมษายน พ.ศ. 2546	780.00

วันที่การรันที่ 31 เดือน มีนาคม พ.ศ. 2547 31 เดือน มีนาคม พ.ศ. 2547 วันที่ของเครื่องวันที่ 27 เดือน มกราคม พ.ศ. 2548 00:21:37

รูปที่ 30 รายงานการโอนสินค้าเสื่อมชำรุด

1.7.3.12. รายงานการตัดจำหน่ายสินค้า

เงื่อนไขการขอดูรายงาน

1. กำหนดช่วงที่ต้องการดูรายงาน เป็น

- จากวันที่ ถึงวันที่

ดังรูปที่ 31 รายงานการตัดจำหน่ายสินค้า

สหกรณ์การเกษตรทศสอย จำกัด
123 ถนนเพชรเกษม อำเภอ บางไผ่ จังหวัด บางแค

รายงานการตัดจำหน่ายสินค้า วันที่พิมพ์ 27/01/2548

ตั้งแต่วันที่ 31 เดือน มีนาคม พ.ศ. 2547 ถึงวันที่ 31 เดือน มีนาคม พ.ศ. 2547

คลัง หน้า ๑

ที่	วันที่	เลขที่เอกสาร	รหัสสินค้า	ชื่อสินค้า	หน่วย	จำนวน	ราคาทุน ตัวเดียว	ราคาทุนรวม	หมายเหตุ	
1	31/03/2547	47.00000001	00000000000001	ปุ๋ยสูตร 13 13 21 ตลาดแห่งชาติ	ถุง	1	390.00	390.00	ตามมติประชุม	
รวม								47.00000001	390.00	
จำนวนที่ 31 เดือน มีนาคม พ.ศ. 2547								390.00		

วันที่การรันที่ 31 เดือน มีนาคม พ.ศ. 2547 เรนที่ 31 เดือน มีนาคม พ.ศ. 2547 วันที่ของเครื่องวันที่ 27 เดือน มกราคม พ.ศ. 2548 00:27:14

รูปที่ 31 รายงานการตัดจำหน่ายสินค้า

1.7.3.13. พิมพ์ใบตรวจนับสินค้า

เงื่อนไขการขอดูรายงาน

1. ระบุคลังที่ต้องการพิมพ์ใบตรวจนับ

- คลังสินค้า 001

2. ระบุวันที่ที่ต้องการสั่งพิมพ์

- ๓ วันที่ 31/03/2547

3. เลือกสินค้าที่ต้องการพิมพ์

- สินค้าปกติ- สินค้าเสื่อมชำรุด

ดังรูปที่ 32 พิมพ์ใบตรวจนับสินค้า

สหกรณ์การเกษตรนครพนม จำกัด
12/3 ถนนเพชรเกษม อำเภอ บางไผ่ จังหวัด บางแค
ใบตรวจนับสินค้า
ณ วันที่ 31 เดือน มีนาคม พ.ศ. 2547
สินค้าปกติ
รหัสสินค้า 000000000000001 ลิง 0000000000000031 วันที่พิมพ์ 27/01/2548

คลังสินค้า หน้าบ้าน

ที่	รหัสสินค้า	ชื่อสินค้า	ราคาทุน หน่วยละ	ราคาขาย หน่วยละ	มูลค่าสุทธิ ที่จะได้รับ	หน่วยนับ	ปริมาณ ที่นับได้	หมายเหตุ
		ประเภทสินค้า น้อย						
1	000000000000001	น้อยสุคร 13 13 21 ครามแห่งชาติ	390.00	402.00		ถุง		
2	000000000000002	น้อยสุคร 15 15 15 ครามแห่งชาติ	390.00	402.00		ถุง		
3	000000000000003	น้อยสุคร 18 04 05 ครามข้าวทอง	270.00	285.00		ถุง		
		ประเภทสินค้า เคมีเภสัชกรรม						
1	000000000000004	ยาปราบ แกมม่า ขนาด 1 ลิตร	250.00	270.00		ขวด		
2	000000000000005	ยาปราบ เรซิน ขนาด 500 กรัม	150.00	160.00		ขวด		
3	000000000000006	ยาปราบ สปาร์ค ขนาด 4 ลิตร	490.00	500.00		ขวด		
4	000000000000007	ยาปราบ ราวัลฟ ขนาด 1 ลิตร	242.00	255.00		ขวด		
		ประเภทสินค้า ขั้วสาร						

วันที่ออกรวันที่ 31 เดือน มีนาคม พ.ศ. 2547 วันที่ของเครื่องวันที่ 27 เดือน มกราคม พ.ศ. 2548 14:43:27

รูปที่ 32 พิมพ์ใบตรวจนับสินค้า

1.7.3.14. รายงานการตรวจนับสินค้า

เงื่อนไขการขอดูรายงาน

1. เลือกสินค้าที่ต้องการพิมพ์

- สินค้าปกติ- สินค้าเสื่อมชำรุด

2. ระบุคลังที่ต้องการพิมพ์ไปตรวจนับ

- คลังสินค้า 001

3. ระบุวันที่ที่ต้องการสั่งพิมพ์

- ๗ วันที่ 31/03/2547

ดังรูปที่ 33 รายงานการตรวจนับสินค้า

รหัสธุรกิจ	รหัสสินค้า	ชื่อสินค้า	หน่วยนับ	จำนวนเงิน		
				คงเหลือ	นับได้	เกิน(ขาด)
03	0000000000000001	ปุ๋ยสูตร 13 13 21 คราแห้งขาดิ	ถุง	14.00	13.00	(1.00)
03	0000000000000002	ปุ๋ยสูตร 15 15 15 คราแห้งขาดิ	ถุง	15.00	16.00	1.0
03	0000000000000003	ปุ๋ยสูตร 18 04 05 คราข้าวทอง	ถุง	17.00	17.00	
03	0000000000000004	ยาปราบ แคมมา ขนาด 1 ลิตร	ขวด	14.00	14.00	
03	0000000000000005	ยาปราบ เจริญ ขนาด 500 กรัม	ขวด	12.00	12.00	
03	0000000000000006	ยาปราบ สปาร์ค ขนาด 4 ลิตร	ขวด	12.00	12.00	
03	0000000000000007	ยาปราบ รวอพิท ขนาด 1 ลิตร	ขวด	19.00	19.00	
03	0000000000000008	ข้าวเสาไห้ คราเกษตร ขนาด 5 ก.ก.	ถุง	5.00	4.00	(1.00)
03	0000000000000009	ข้าวหอมมะลิ คราเกษตร ขนาด 5 ก.ก.	ถุง	12.00	12.00	
03	0000000000000010	ข้าวหอมมะลิ คราเกษตร ขนาด 15 ก.ก.	ถุง	7.00	7.00	
03	0000000000000011	ไอวอลติน ขนาด 250 กรัม	ถุง	15.00	15.00	

รูปที่ 33 รายงานการตรวจนับสินค้า

1.7.3.15. รายงานสินค้าขาด

เงื่อนไขการขอดูรายงาน

1. ระบุวันที่ที่ต้องการสั่งพิมพ์

- จากวันที่ ถึงวันที่

ดังรูปที่ 34 รายงานสินค้าขาด

สหกรณ์การเกษตรหนองบัวระเหว จำกัด
123 ถนนพหลโยธิน อำเภอ บางไผ่ จังหวัด บางแคว
รายงานสินค้าขาด
ตั้งแต่วันที่ 31 เดือน มีนาคม พ.ศ. 2547 ถึงวันที่ 31 เดือน มีนาคม พ.ศ. 2547

วันเดือนปี	เลขที่ปรับปรุง	รหัสสินค้า	ชื่อสินค้า	ราคาทุน	ราคาขายรวม ภาษีมูลค่าเพิ่ม	หน่วยนับ	จำนวน
31/03/2547	47.0000001	000000000000013	น้ำตาลทราย ตรามิตรผล ขนาด 1 ก.ก.	12.15	14.00	ถุง	1.00
		000000000000008	ข้าวเสาไห้ ตราเกษตรขนาด 5 ก.ก.	69.00	75.00	ถุง	1.00
		000000000000001	ปุ๋ยสูตร 13 13 21 ตราแห่งชาติ	390.00	402.00	ถุง	1.00
		รวม	47.0000001				
รวมทั้งสิ้น							

วันที่ออกรายงาน: 31 เดือน มีนาคม พ.ศ. 2547 วันที่ของเครื่องวันที่ 27 เดือน มกราคม พ.ศ. 2548 15:24:44

รูปที่ 34 รายงานสินค้าขาด

1.7.3.16. รายงานสินค้าเกิน

เงื่อนไขการขอดูรายงาน

1. ระบุวันที่ที่ต้องการสั่งพิมพ์

- จากวันที่ ถึงวันที่

ดังรูปที่ 35 รายงานสินค้าเกิน

วันเดือนปี	เลขที่ใบรับปุ๋ย	รหัสสินค้า	ชื่อสินค้า	ราคาทุน	ราคาขายรวม (ยกเว้นค่าพิมพ์)	หน่วยนับ	จำนวน	จำนวนเงิน		หมายเหตุ	
								ราคาทุน	ราคาขาย		
31.03.2547	47.0000001	00000000000002	ปุ๋ยสูตร 15 15 15 4.5 กก/ซอง	380.00	402.00	ซอง	1.00	380.00	402.00		
รวมทั้งสิ้น									380.00	402.00	

รูปที่ 35 รายงานสินค้าเกิน

เมนู 1.7.4. รายงานเจ้าหน้าที่การค้า ได้แก่

1.7.4.1. รายงานทะเบียนเจ้าหน้าที่การค้า

เงื่อนไขการขอดูรายงาน

1. ประเภทของรายงานที่ต้องการให้แสดง ได้แก่

- ทะเบียนเจ้าหน้าที่การค้า(ไม่เป็นสมาชิก)

ทะเบียนเจ้าหน้าที่การค้า(ตามกลุ่มสมาชิก) ระบุกลุ่มที่ต้องการ

- สรุปยอดคงเหลือเจ้าหน้าที่การค้า(ตามกลุ่มสมาชิก) ระบุกลุ่มที่ต้องการ

- สรุปยอดคงเหลือเจ้าหน้าที่การค้า(ไม่เป็นสมาชิก)

- สรุปเจ้าหน้าที่การค้าทั้งสิ้น

2. ระบุเลขที่สมาชิกที่ต้องการ

- จากเลขที่ ถึงเลขที่

3. ระบุวันที่ที่ต้องการ

- จากวันที่ ถึงวันที่

ดังรูปที่ 36 รายงานทะเบียนเจ้าหน้าที่การค้า

สภกรณ์การเกษตรทศสอ จำกัด Connected To : C:\PRO1_3\DATABASE\GATHERING.DBC

1. จัดทำสินค้ามาจำหน่าย 2. จัดการระบบ 3. ควบคุมระบบ 4. ข้อมูลหลัก 5. ออกเลิกรายการ 6. จบการทำงาน

Print Preview

สภกรณ์การเกษตรทศสอ จำกัด หน้าที่ 1

ทะเบียนเจ้าหน้าที่การค้า(ไม่เป็นสมาชิก)

จากวันที่ 01 เดือน เมษายน พ.ศ. 2546 ถึงวันที่ 31 เดือน มีนาคม พ.ศ. 2547

วันที่พิมพ์ 27/01/2548

เลขที่ 00000002 ชื่อ-นามสกุล รังษิณเจษิ

วันที่	เลขที่ใบรับสินค้า	เลขที่ใบกำกับสินค้า เลขที่ใบคดหนี้	จำนวนเงิน	เลขที่ใบเสร็จ	จำนวนชำระ	ส่วนลด	คงเหลือ	หมายเหตุ
ยอดรวม	/		7,000.00	/			7,000.00	
10/04/2548	/	1021		4600000001	7,000.00			

วันที่ทำการวันที่ 31 เดือน มีนาคม พ.ศ. 2547 วันที่ของเครื่องวันที่ 27 เดือน มกราคม พ.ศ. 2548 15:31:15

รูปที่ 36 รายงานทะเบียนเจ้าหน้าที่การค้า

1.7.4.2. รายงานการจ่ายชำระหนี้ประจำวัน

เงื่อนไขการขอดูรายงาน

1. กำหนดวันที่ต้องการดูรายงาน

- จากวันที่ 10/04/2546 ถึงวันที่ 10/04/2546

ดังรูปที่ 37 รายงานการจ่ายชำระหนี้ประจำวัน

สพกรมการเกษตรทดสอบ จำกัด Connected To : C:\PRO1_3\DATABASE\GATHERING.DBC

1. 500หาสินค้ามาจำหน่าย 2. 500การระบบ 3. ควบคุมระบบ 4. ข้อมูลหลัก 5. ยกเลิกรายการ 6. ลบการทำงาน

Print Preview

สพกรมการเกษตรทดสอบ จำกัด
รายงานการจ่ายชำระหนี้ประจำวัน
ตั้งแต่วันที่ 10 เดือน เมษายน พ.ศ. 2546 ถึงวันที่ 10 เดือน เมษายน พ.ศ. 2546

วันที่จ่ายชำระหนี้	เลขที่	รหัสเจ้าหนี้	ชื่อเจ้าหนี้	เลขที่อ้างอิง	สถานะ	จำนวนเงินชำระ
10/04/2546	46/00000001	00000002	ร้านเงินจ๊ะจ๋า	1021	บุคคลภายนอก	7,000
	46/00000002	00000003	ร้านโชคอำนวย	509	บุคคลภายนอก	8,220
รวม วันที่ 10 เดือน เมษายน พ.ศ. 2546						15,220
รวมทั้งสิ้น						15,220

วันที่ทำการวันที่ 31 เดือน มีนาคม พ.ศ. 2547 วันที่ของเครื่องวันที่ 27 เดือน มกราคม พ.ศ. 2548 15:35:36

รูปที่ 37 รายงานการจ่ายชำระหนี้ประจำวัน

เมนู 1.7.5. รายงานลูกหนี้การค้า ได้แก่

1.7.5.1. รายงานทะเบียนลูกหนี้การค้า

เงื่อนไขการขอดูรายงาน

2. ประเภทของรายงานที่ต้องการให้แสดง ได้แก่

- ทะเบียนลูกหนี้การค้า(ไม่เป็นสมาชิก)

ทะเบียนลูกหนี้การค้า(ตามกลุ่มสมาชิก) ระบุกลุ่มที่ต้องการ

- สรุปยอดคงเหลือลูกหนี้การค้า(ตามกลุ่มสมาชิก) ระบุกลุ่มที่ต้องการ

- สรุปยอดคงเหลือลูกหนี้การค้า(ไม่เป็นสมาชิก)

- สรุปลูกหนี้การค้าทั้งสิ้น

4. ระบุเลขที่สมาชิกที่ต้องการ

- จากเลขที่ ถึงเลขที่

5. ระบุวันที่ที่ต้องการ

- จากวันที่ ถึงวันที่

ดังรูปที่ 38 รายงานทะเบียนลูกหนี้การค้า

สภกรณ์การเกษตรทศสอย จำกัด Connected To : C:\PRO1_3\DATABASE\GATHERING.DBC

1. จัดหาสินค้ามาจำหน่าย 2. จัดการระบบ 3. ควบคุมระบบ 4. ข้อมูลหลัก 5. ยกเลิกรายการ 6. จบการทำงาน

Print Preview

สรุปยอดคงเหลือลูกหนี้การค้า(ตามกลุ่มสมาชิก) หน้าที่ 1

สภกรณ์การเกษตรทศสอย จำกัด วันที่พิมพ์ 27/01/2548

ณ วันที่ 31 เดือน มีนาคม พ.ศ. 2547

กลุ่มที่ 0001 กลุ่ม 1

รหัสลูกหนี้	ชื่อ - นามสกุล	คงเหลือ
กลุ่มที่ 0001 กลุ่ม 1		
00000017	นายภาณุชาติ สุธรรมวิธ	402.00
	รวม	402.00

วันที่การวันที่ 31 เดือน มีนาคม พ.ศ. 2547 วันที่ของเครื่องวันที่ 27 เดือน มกราคม พ.ศ. 2548 15:50:59

รูปที่ 38 รายงานทะเบียนลูกหนี้การค้า

1.7.5.2. รายงานการรับชำระหนี้ประจำวัน

เงื่อนไขการขอดูรายงาน

2. กำหนดวันที่ต้องการดูรายงาน

- จากวันที่ 10/04/2546 ถึงวันที่ 10/04/2546

ดังรูปที่ 39 รายงานการรับชำระหนี้ประจำวัน

สหกรณ์การเกษตรหนองจักษ์ Connected To : C:\PRO1_3\DATABASE\GATHERING.DBC

1. ค้นหาสินค้าตามจำนวน 2. จัดการระบบ 3. ควบคุมระบบ 4. ข้อมูลหลัก 5. ยกเลิกรายการ 6. จบการทำงาน

Print Preview

สหกรณ์การเกษตรหนองจักษ์ หน้าที่ 1

รายงานการรับชำระหนี้ประจำวัน

ตั้งแต่วันที่ 10 เดือนเมษายน พ.ศ. 2546 ถึงวันที่ 10 เดือนเมษายน พ.ศ. 2546

วันที่พิมพ์ 27/01/2548

วันที่รับชำระหนี้	เลขที่	รหัสลูกค้า	ชื่อลูกค้า	เลขที่อ้างอิง	สถานะ	จำนวนเงินชำระ	ส่วนลดจ่าย	จำนวนเงินรวม	ค่าปรับ
10/04/2546	460000001	00000001	นายศักดิ์ หนองแขม	106	มูลค่าคงค้าง	5,000.00	0.00	5,000.00	0.00
รวม วันที่ 10 เดือนเมษายน พ.ศ. 2546						5,000.00	0.00	5,000.00	0.00

วันที่การวันที่ 31 เดือน มีนาคม พ.ศ. 2547 วันที่ของเครื่องวันที่ 27 เดือน มกราคม พ.ศ. 2548 15:52:51

รูปที่ 39 รายงานการรับชำระหนี้ประจำวัน

1.7.5.3. รายงานการวิเคราะห์อายุหนี้

เงื่อนไขการขอรายงาน

- กำหนดประเภทลูกหนี้ที่ต้องการดูรายละเอียด ดังนี้

<input checked="" type="checkbox"/> ที่เป็นสมาชิก
<input type="checkbox"/> ที่ไม่เป็นสมาชิก
<input type="checkbox"/> ที่เป็นสมาชิกแยกตามกลุ่ม <input type="text"/>

- ระบุเลขที่ลูกหนี้ที่ต้องการ

จากเลขที่ <input type="text"/>	ถึงเลขที่ <input type="text"/>
--------------------------------	--------------------------------

- วันที่ต้องการดูรายงาน

ถึงวันที่ <input type="text"/>

ดังรูปที่ 40 รายงานการวิเคราะห์อายุหนี้

ที่	รหัสสมาชิก รหัสลูกหนี้	ชื่อ - นามสกุล	รวมเงิน ค้างชำระ	ยังไม่ถึง กำหนด	ค้างชำระเกินกำหนด				
					1-90 วัน	91 - 180 วัน	181 - 365 วัน	366 - 730 วัน	731 วันขึ้นไป
1	00000017	นายภาคภูมิ สุขะวัช	402.00	402.00					

วันที่การวันที่ 31 เดือน มีนาคม พ.ศ. 2547 วันที่ของเครื่องวันที่ 27 เดือน มกราคม พ.ศ. 2548 ของเครื่องวันที่ 27 เดือน มกราคม พ.ศ. 2548 15:55:03

รูปที่ 40 รายงานการวิเคราะห์อายุหนี้

บทที่ 11

การยกเลิกรายการ

เป็นเมนูสำหรับการยกเลิกรายการขายสินค้า, การซื้อสินค้า, การจ่ายเงินชำระหนี้เจ้าหนี้การค้าและการรับชำระหนี้จากลูกหนี้การค้า และ โปรแกรมยอมให้ยกเลิกรายการในวันทำการปัจจุบัน เท่านั้น

เมนูการยกเลิกรายการ ประกอบด้วย 2 ส่วน

ส่วนที่ 1

1. ไปกำกับภาษี/ใบเสร็จรับเงิน
2. ไปซื้อสินค้า
3. ไปจ่ายชำระหนี้เจ้าหนี้การค้า
4. รับชำระหนี้ลูกหนี้การค้า

ส่วนที่ 2 รายงานการยกเลิก

- A. รายงานการยกเลิกใบกำกับภาษี/ใบเสร็จรับเงิน
- B. รายงานการยกเลิกไปซื้อสินค้า
- C. รายงานการยกเลิกไปจ่ายชำระหนี้เจ้าหนี้การค้า
- D. รายงานการยกเลิกรับชำระหนี้ลูกหนี้การค้า

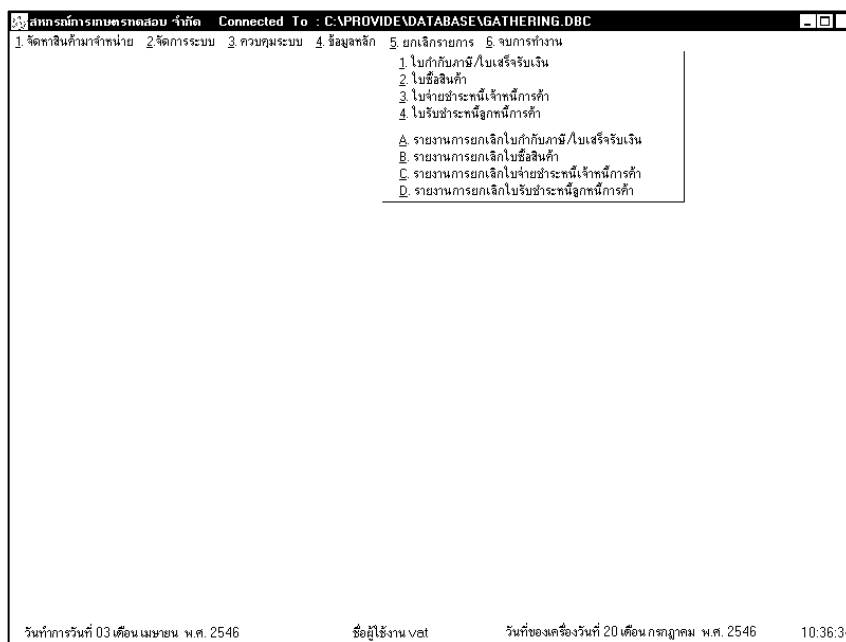

รูปที่ 11 เมนูการยกเลิกรายการ

1. ใบกำกับภาษี/ใบเสร็จรับเงิน

เป็นเมนูที่ใช้สำหรับการยกเลิกรายการขายสินค้าเงินสด และเงินเชื่อ ในกรณีที่ทำการยกเลิกการขายสินค้าเงินเชื่อ โปรแกรมจะทำการยกเลิกรายการลูกหนี้การค้าด้วย

- เข้าสู่เมนู ยกเลิกใบกำกับภาษี/ใบเสร็จรับเงิน ให้เลือกเมนู 5. ยกเลิกรายการ และเลือกเมนูที่ 1 ใบกำกับภาษี/ใบเสร็จรับเงิน
- ให้ระบุเลือกประเภทใบเสร็จรับเงิน สำหรับการขายสินค้าเงินสด หรือ เลือกประเภทใบกำกับสินค้า สำหรับการขายสินค้าเงินเชื่อ ให้ระบุเลขที่ใบเสร็จรับเงิน/ใบกำกับภาษีที่ช่องเลขที่ และสาเหตุที่ต้องการยกเลิกรายการ ที่ช่องหมายเหตุ ดังรูปที่ 2 ใบกำกับภาษี/ใบเสร็จรับเงิน

สภกรรมการเกษตรทอสม จำกัด Connected To : C:\PROVIDE\DATABASE\GATHERING.DBC

ยกเลิกใบกำกับภาษี/ใบเสร็จรับเงิน

ใบเสร็จรับเงิน
 ใบกำกับสินค้า

เลขที่ 46/00000002

หมายเหตุ สินค้าชำรุด

ตกลง จบการทำงาน

วันที่การวันที่ 03 เดือน เมษายน พ.ศ. 2546 ชื่อใช้งาน vat วันที่ของเครื่องวันที่ 20 เดือน กรกฎาคม พ.ศ. 2546 10:51:08

รูปที่ 2 ใบกำกับภาษี/ใบเสร็จรับเงิน

- เมื่อบันทึกเรียบร้อยแล้ว ให้ **กดปุ่ม ตกลง** โปรแกรมจะแสดงข้อความ ยืนยันการยกเลิก ถ้าต้องการยกเลิกให้ **กดปุ่ม Yes** แต่ถ้าไม่ต้องการยกเลิกให้ **กดปุ่ม No** ดังรูปที่ 3 ยืนยันการยกเลิกใบเสร็จรับเงินใบกำกับภาษี

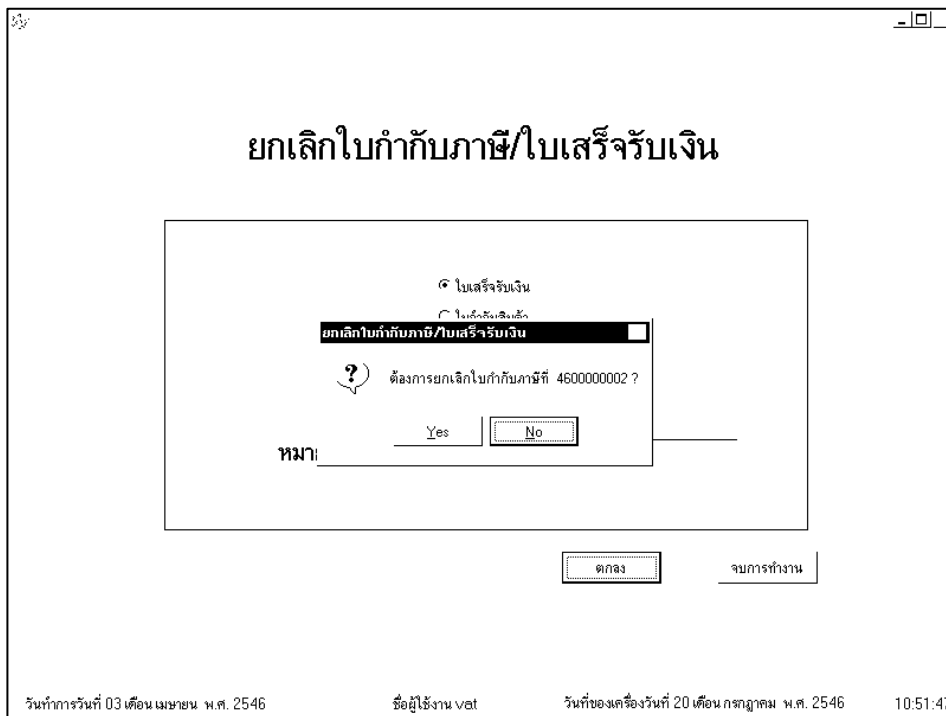

รูปที่ 3 ยืนยันการยกเลิกใบเสร็จรับเงินใบกำกับภาษี

- เมื่อ **กดปุ่ม Yes** โปรแกรมจะแสดงข้อความการยกเลิกรายการเรียบร้อยแล้วให้ **กดปุ่ม OK**

2. ใบซื้อสินค้า

เป็นเมนูที่สำหรับการยกเลิกใบซื้อสินค้าเงินสด และใบซื้อสินค้าเงินเชื่อ สำหรับการยกเลิกการซื้อสินค้าเงินเชื่อ โปรแกรมจะทำการยกเลิกรายการจำหน่ายการค้า ด้วย การยกเลิกใบซื้อสินค้า มีวิธีการปฏิบัติเหมือนกับ การยกเลิกใบเสร็จรับเงิน/ใบกำกับภาษี

3. ไปจ่ายชำระหนี้เจ้าหนี้การค้า

- เข้าสู่เมนู ไปจ่ายชำระหนี้เจ้าหนี้การค้า ให้ เลือกเมนู 5. ยกเลิกรายการ และเลือกเมนูที่ 3. ไปจ่ายชำระหนี้เจ้าหนี้การค้า ดังรูปที่ 4 การยกเลิกไปจ่ายชำระหนี้เจ้าหนี้การค้า

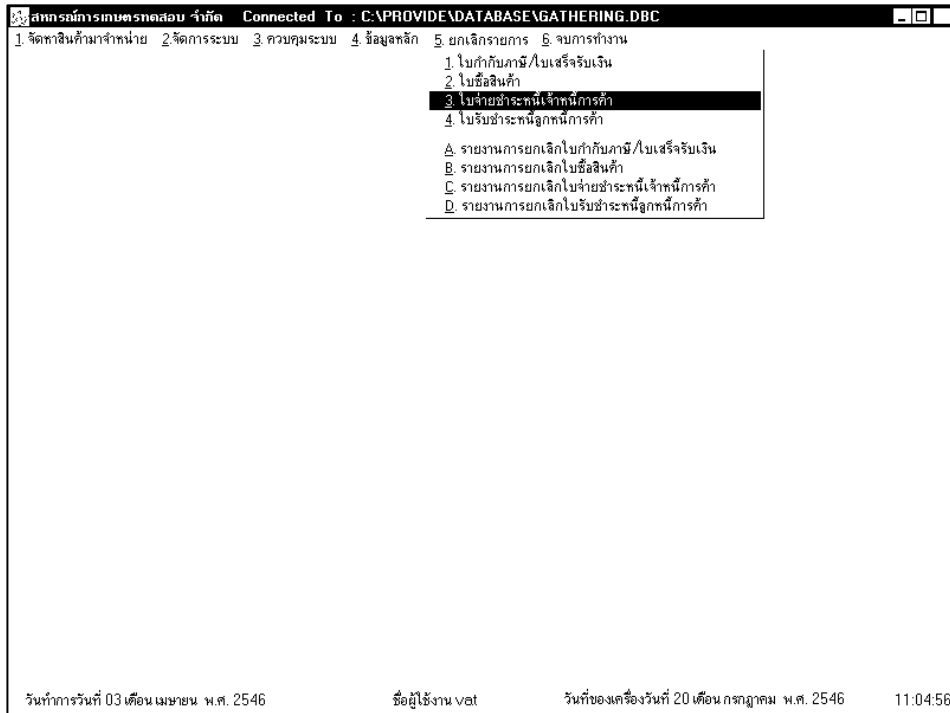

รูปที่ 4 การยกเลิกไปจ่ายชำระหนี้เจ้าหนี้การค้า

- ให้ระบุเลขที่เอกสารใบจ่ายเงินชำระหนี้เจ้าหนี้การค้า ที่ช่องเลขที่ ระบุเลขที่ใบอ้างอิง และสาเหตุที่ต้องการยกเลิกรายการ ที่ช่องหมายเหตุ - ดังรูปที่ 5 บันทึกยกเลิกรายการจ่ายชำระหนี้เจ้าหนี้การค้า

โปรแกรมระบบทรนอลออบ จำกัด Connected To : C:\PROVIDE\DATABASE\GATHERING.DBC

ยกเลิกรายการจ่ายชำระหนี้เจ้าหนี้การค้า

เลขที่	46/00000001
เลขที่ใบอ้างอิง	5/257
หมายเหตุ	ยกเลิกการชำระหนี้

วันที่การรันที่ 03 เดือน เมษายน พ.ศ. 2546 ชื่อผู้ใช้งาน vat วันที่ของเครื่องวันที่ 20 เดือน กรกฎาคม พ.ศ. 2546 11:07:49

รูปที่ 5 บันทึกยกเลิกรายการจ่ายชำระหนี้เจ้าหนี้การค้า

- เมื่อบันทึกเรียบร้อยแล้ว ให้ **กดปุ่ม ตกลง** โปรแกรมจะแสดงข้อความ ยืนยันการยกเลิก ถ้าต้องการยกเลิกให้ **กดปุ่ม Yes** แต่ถ้าไม่ต้องการยกเลิกให้ **กดปุ่ม No**
- เมื่อ **กดปุ่ม Yes** โปรแกรมจะแสดงข้อความการยกเลิกรายการเรียบร้อยแล้วให้ **กดปุ่ม OK**

4. ใบริบชำระหนี้ลูกหนี้การค้า

- เข้าสู่เมนู ใบริบชำระหนี้ลูกหนี้การค้า ให้ เลือกเมนู 5. ยกเลิกรายการ และเลือกเมนูที่ 4. ใบริบชำระหนี้ลูกหนี้การค้า ดังรูปที่ 6 การยกเลิกใบริบชำระหนี้ลูกหนี้การค้า

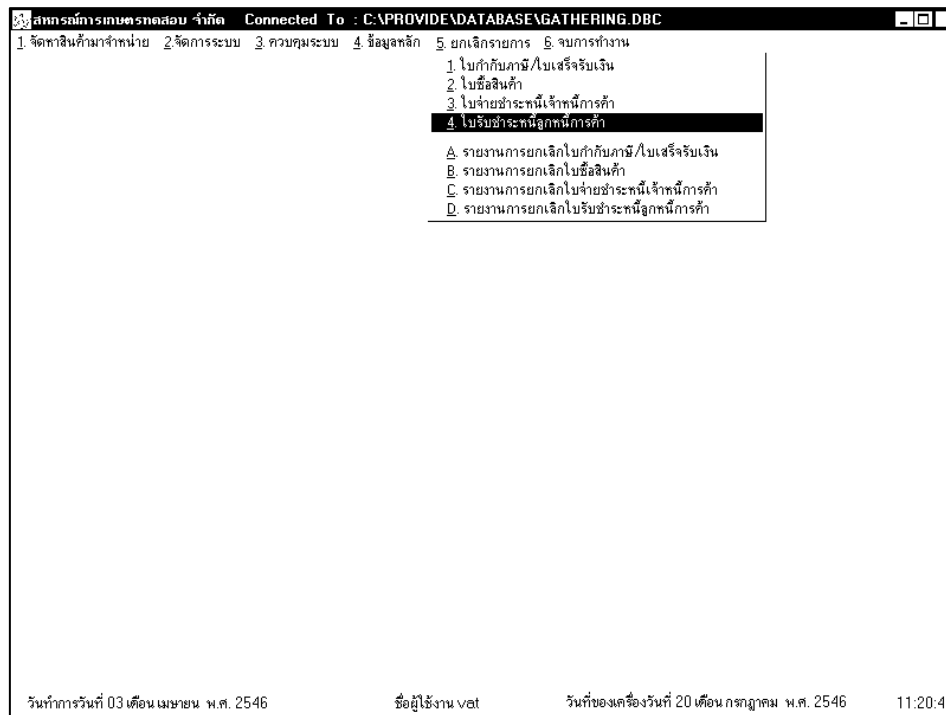

- รูปที่ 6 การยกเลิกใบริบชำระหนี้ลูกหนี้การค้า

- ให้ระบุเลขที่เอกสารใบรับชำระหนี้ลูกหนี้การค้า ที่ช่องเลขที่ ระบุเลขที่ใบอ้างอิง และสาเหตุที่ต้องการยกเลิกรายการ ที่ช่องหมายเหตุ ดังรูปที่ 7 ยกเลิกรายการรับชำระหนี้ลูกหนี้การค้า

ยกเลิกรายการรับชำระหนี้ลูกหนี้การค้า

เลขที่ 46/00000002

เลขที่ใบอ้างอิง 32

หมายเหตุ มีบันทึกผิด

ตกลง จบการทำงาน

วันที่ทำการวันที่ 03 เดือน เมษายน พ.ศ. 2546 ชื่อผู้ใช้งาน vat วันที่ของเครื่องวันที่ 20 เดือน กรกฎาคม พ.ศ. 2546 11:18:46

รูปที่ 7 ยกเลิกรายการรับชำระหนี้ลูกหนี้การค้า

- เมื่อบันทึกเรียบร้อยแล้ว ให้ **กดปุ่ม ตกลง** โปรแกรมจะแสดงข้อความ ยืนยันการยกเลิก ถ้าต้องการยกเลิกให้ **กดปุ่ม Yes** แต่ถ้าไม่ต้องการยกเลิกให้ **กดปุ่ม No** ดังรูปที่ 8 ยืนยันการยกเลิกรายการจ่ายชำระหนี้ลูกหนี้การค้า

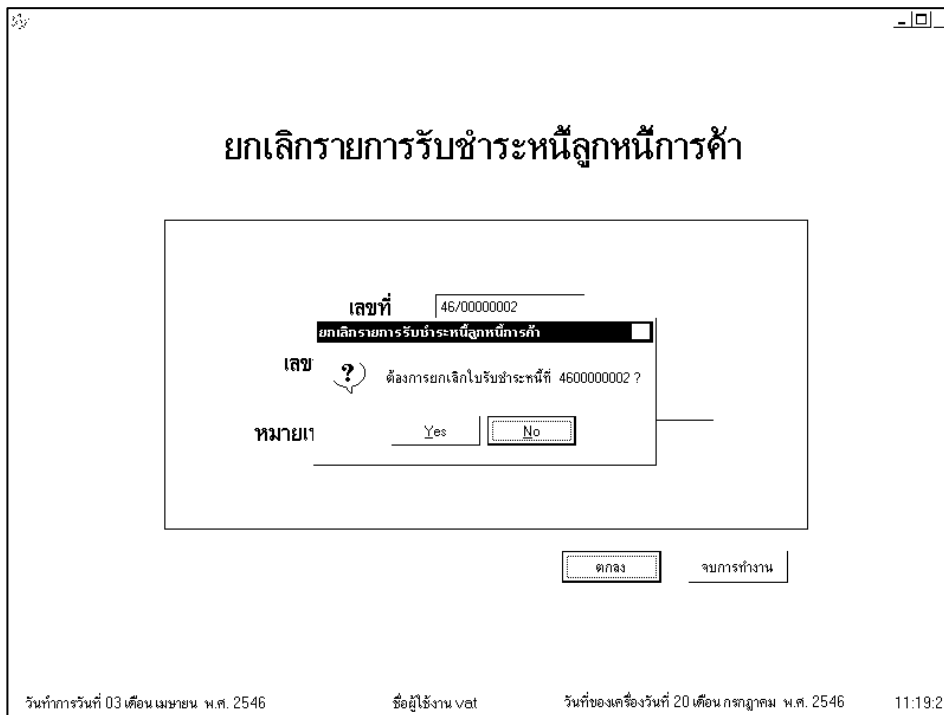

รูปที่ 8 ยืนยันการยกเลิกรายการจ่ายชำระหนี้ลูกหนี้การค้า